# 大楚報

第四七三號

今日本報兩大張

售報價目：本市每份五分　每月一元　半年五元五角　全年十元　外埠另加郵費

廣告刊例：每行十一字高　每行每日五角　每欄一百十五行　長期折扣　面議　一律日金計算

本報電話：編輯部二一二六〇號　營業部二一二七〇號

## 今日提要

▲重慶和平聲浪益高（一版）
▲法轉向全體主義實施獨裁政治（二版）
▲本省特派交涉員公署昨正式成立（七版）
▲本市文華里發生謀財害命案（七版）

# 重慶和平聲浪益高

## 川康兩省名流百七十人向渝府建議和平
## 李張兩元老電蔣顧全國族迅速安定大局
## 空軍人員飛京參加和平

▲香港九日同盟電：據渝訊，四川，西康兩省之名流一百七十名，乘七中全會公開討論和平問題之勢，六日突然以聯名，對中央黨部及渝政權提出和平建議書，他方重慶成都兩市散佈印有大肆抨擊渝政權之獨裁，須要考慮四萬萬民衆生存問題之傳單多數，推測係潛在和平趨勢之抬頭，又對由於蔣介石孔熙祥等所發表主張繼續抗戰之七七紀念論文，僅爲糊塗表面，殆無注意云

▲香港九日同盟電：據渝訊關於七中全會和戰問題之決定，業巳送交特別委員會，引起元老方面大不滿意，李石曾，張靜江，兩長老，七日聯盟致蔣介石詰責通電，謂目前內外情勢極度急迫之時，故姑息因循，徒使國家民族不利，宜迅速早定大局之前途，又以雲南四川地方，實力派爲背景之李烈鈞，李根源，唐生智，第三勢力之對蔣感情亦日益惡化，渝方問題之解決，勉強遷延，至將來則將脫離七中全會，蔣介石，王寵惠，孔祥熙，何應欽等幹部，咸謂仍繼續協商時局對策，若和則成爲對蘇對英關係及國共問題之措置，若戰則獲得補給武器彈藥由國際輸送路爲先決條件，同係重大且複雜之國際關係，與副國內事情渝政權之困難愈益加重云

▲中央社南京九日電：國府還都後，各方熱心救國志士紛紛來京，共同担負和平建國工作，近又有重慶空軍大隊飛行員譚世鑾，於六月十日由成都駕美製比鑒克萊夫第一號空運機，脫離渝方，十一日抵京，此次譚君之飛來，實爲渝方空軍人參加和平工作第一聲

# 調整中日國交

## 第三次會開會
## 中日共同聲明
## 條約將近圓滿妥協點

▲南京九日同盟電：關於調整中日國交第三次會議，九日下午七時半，國府宣傳部及日大使館發表，共同聲明如次：第三次會議，七月九日下午四時開會，七時閉會，關於調整中日關係之基本的條項，根據日方提案，進入具體的交涉，主要由中國方面開陳意見，本案具體交涉，預定亘今後數次繼續交涉云

▲南京九日同盟電：關於調整締結中日關係條約之第三次會議，九日下午四時起在國府會議堂召開，出席者有兩國交涉委員，繼前次續行具體的商議，關於日方提案，確立中日新關係之基本要項，由中國方面詳細陳述意見，次以該要項爲中心，詳細審議，至七時會議完畢，就日方提案如斯，基本事項，咸認今後以數次之交涉，當能圓滿妥協，又次屆預定十二日上午十時起召開▲▲▲

# 國民政府命令

▲中央社九日南京電：國民政府令，二十九年七月八日，任命何墨深爲振務委員會秘書，張若農爲振務委員會總務處處長，邵希康爲振務委員會籌振處處長，此令，行政院院長汪兆銘呈，據振務委員會委員長岑德廣呈請任命李毅施民爲振務委員會秘書，俞耀，陳模，沈大可爲振務委員會科長，何澤遠爲振務委員會審查員應照准此令，國民政府令，（二十九年七月八日）茲修正司法行政部組織法公布之，此令。國民政府令，（二十九年七月九日）行政院院長汪兆銘呈，據內政部部長陳群呈請任命李道純爲廣東省南海縣縣長，李智庵爲廣東省番禺縣縣長，盧保冰爲廣東省東莞縣縣長，蘇德時爲廣東省順德縣縣長，陳德明爲廣東省增城縣縣長，應照准，此令，國民政府令，（二十九年七月八日）任命殷松年爲水利委員會秘書，劉姤市爲水利委員會總務處處長，張士俊爲水利委員會工務處處長，此令，行政院院長汪兆銘呈，據水利委員會委員長楊壽楣呈請任唐泳，華若愚，呈兆瀛，爲水利委員會秘書，華昌壽，馮燮，許和之，爲水利委員會科長，楊星五，溫文緯爲水利委員會技正，郭樂書，汪克正爲水利委員會技士，應照准，此令

▲中央社南京九日電：國民政府令，（二十九年七月九日），行政院院長汪兆銘呈，據廣東省政府代理主席陳耀祖，呈請任命汪彥平，王之光，爲廣東省政府秘書，潘延武，吳章民，爲廣東省政府科長，汪彥斌，爲廣東省政府會計室主任，吳震灼爲廣東省政府民政廳主任秘書，莫伯閑，盧息輔，爲廣東省政府民政廳秘書，王達夫，何君實，岑提鋒，爲廣東省政府民政廳科長，宋謙，爲廣東省政府財政廳主任秘書，歐達空，鄭海平，凌達材，衛永保，爲廣東省政府財政廳秘書，鍾衍慶，薛逢璞，葉贊鑣，爲廣東省政府財政廳科長，李凌霜爲廣東省政府財政廳金庫長，蔡志卓，鄭濟伯，爲廣東省政府財政廳視察，章啟佑爲廣東省政府建設廳主任秘書，盧志誠，高士琛，爲廣東省政府建設廳技正，章政瑞爲廣東省政府建設廳科長，陳志平爲廣東省政府教育廳主任秘書，車滿深，許小珊，史元濟，林伯榆，爲廣東省政府教育廳科長，黃承鑣，鄺家鼎，林樹楨，周公偉，爲廣東省政府教育廳督學，龐鵬舉爲廣東省政府警務處主任秘書，李華生，趙君山，李廣倬，呂戊，爲廣東省政府警務處秘書，何畏濟，龍雲，劉誠，陳錫予，涂少楨，爲廣東省政府警務處科長，應照准，此令▲▲▲▲

## 津租界現銀問題
### 日英當局已磋商完畢
### 已着手移交英貨現銀

▲天津十日同盟電：關於根據日英協定移交天津英租界內現銀，十日上午十一時總領事館發表如次：關於處理日英協定之現銀，各般手續，已與二駐津日英兩國總領事間磋商完畢，七月九日，着手移交英貨十萬鎊相當之現銀云

褚民誼部長出席中日音樂交歡會

## 日機作第二十二次
# 空襲重慶宜昌
### 蔣軍軍事設施被破壞
### 各地蔣軍殘餘漸消滅

▲某基地九日下午七時海軍航空部隊報道部發表：華中艦隊施第二十二次空襲重慶，擊落蔣機二架之後，大炸舊市內軍事設施及南川軍需工場地帶云

▲某基地九日同盟電：石川，鈴木陸軍航空隊，九日上午襲擊廣西省西部恩隆，炸碎蔣軍事設施及堆積在附近之揮發油罐，更猛炸從該方面向西北方調動之蔣軍

▲特訊：據渝訊，日軍以大編隊愈益加緊空襲，今後將更猛烈，渝政府雖嚴重取締，但渝及內地各地謠言四起，甚紛傳日軍之降落傘部隊之襲擊說等，大商店均告關門，銀行及其他重要機關，陸續遷移於內地，咸謂蔣介石亦將遷往昆明或成都等云

▲又訊：日軍在宜昌附近，調集大軍，或將在湖南省開始大規模作戰等，人心甚感不安

▲又訊：四川軍及四川居民，謂蔣介石命第五戰區，孫震，王纘緒部屬之四川軍，出動宜昌前綫，受日軍大打擊之後，將其遺棄襄東之山中，配置中央軍於襄西地區，令陳誠，湯恩伯指揮，李宗仁現巳墜落爲襄東游擊隊總司令，斷絕四川軍返四川之歸路，不滿聲浪四溢云

# 促各國駐軍撤退
### 胡毓均等特電汪主席
### 願率部以武力爲後盾

▲中央社南京九日電：上海租界夙爲罪惡淵藪，政治暗殺事件，層見疊出，推其原因，實歐美惡勢力作祟所致，自政府發出各交戰國應速撤退駐華軍隊聲明後，全國響應，茲有蘇浙邊區綏靖司令胡毓均等，特電汪主席，願率所部以武力爲後盾，促現和平

## 英覆文送達日方後
# 日再度向英抗議
### 定例閣議討論斷絕緬滇綫
### 閣僚咸陳述强硬意見

▲倫敦十日路透電：據英廣播電台轉載東京傳來之消息，關於禁止供給品經緬甸及香港運至重慶一節，日本已向英再度提出抗議云

▲同盟社九日東京電：九日之定例閣議，首先決定農林商工兩省所管事務調整方針要綱，其後有田外相對於日方要求之禁絕緬滇路綫，報告英國政府拒絕之事實，各閣僚對之，開陳強硬之意見，並決定督促英國政府之反省，始終向貫徹目的邁進，次由櫻內藏相陳述因最近之情勢，在於不得放置下級官吏之臨事津貼問題之情勢，故大藏當局正樹立對策中，聽取十日之物價對策懇談會之意見後，得獲成案云

▲同盟社九日東京電：四相會議業於九日下午二時於首相官邸舉行，出席米內首相，有田外相，畑陸相，吉田海相之四閣僚。由有田外相詳細報告英國政府對於日方申請禁絕緬滇援蔣路線之拒絕回答，並對再行交涉之結果所豫料之英國政府之再回答，考慮一切塲合，而檢討愼重對策，加以周密討論云

▲同盟社九日東京電：九日之定例閣僚懇談會，於下午一時於首相官邸舉行，米內首相對於整備商工，農林兩省之機構，加以說明，有田外相則對英國對日方所申請禁絕緬滇援蔣路綫物資輸送之回答，以及其後歐洲情勢之推移，加以說明，參議方面，於閣僚退席後更以現下緊要諸問題爲中心，而交換種種意見云

## 英方覆文內容

▲中央社東京八日電：英駐日大使克萊琪，今日下午二時半，至外務省訪見有田外相，報告本國政府訓令，對於日政府於六月二十四日所提出之要求，即禁絕緬滇及香港之援蔣行爲一節，作如下之答覆，（一）經由香港之軍需品出口，業已由港政府實行禁止，（二）經由緬滇之軍需物資，內有係緬印出產之物資，英國不能禁止合法的貿易，以婉轉之措詞，完全拒絕日本之要求，有田外相當場即表明，對英國之回答，不能滿意，重將日方之見解，爲之說明，嚴重要求英國之反省，據一般觀察，英政府對於日本之答復，縱令係考慮及國內政策及對美關係之結果，然自日政府於上月二十四日提出要求以來，一再遷延，直至今日，竟提出全部拒絕之答覆，且以單方面的法律理論，出於反駁日本主張之態度，對於日本國民實爲一種刺激，勢之所趨，或將重見去夏之排英運動，亦未可知，對於事態之前途表示重視，惟日政府方面，則決定以堅強之決意，監視英方今後之態度，務期貫徹目的云

▲特訊：今西河村部隊自七日起至十日，連日炸破宜昌北方地區，馬安，胡家灣，夜明珠，西陵山之蔣軍砲兵陣地，五日與向北方潰走之蔣軍集團部隊，予以潰滅的打擊，今西部隊，九日掃射猛炸南昌東方二十公里附近有力之蔣軍，芝田部隊，九日上午在襄東地區荊門北方，永盛集附近，協力地上部隊炸滅蠢動之蔣軍云

### 安南當局希望
# 與日本全面協力
### 斷絕援渝漸趨具體化

▲河內九日同盟電：安南當局放棄援蔣態度及供與日監視員便利等，從來對日方披瀝，相當之誠意，監視團亦加以諒解，期待將來該態度，能着着具體化，安南方面，亦更進一步希望與日本方面全面的協力之傾向，逐漸抬頭，即安南當局繼續停止輸往渝方物資之措置，七日發令今後一月暫定的禁止從渝方內地運入物資，若該禁止永久化之後，從來與雲南省及其他渝方內地間存在之經濟關係，事實上斷絕之外，受歐洲情勢之影響，輸往法本國及植民地暨意大利之米，及其他農產物之輸出，業已相當減少之關係下，須先與日本緊密經濟提携，關此間有力安南人間成爲問題，又最近英法海軍衝突後，貝當內閣與英關係險惡，於東洋安南之地位，亦予變化，冀海防在於截獲英輪等之情勢，從此點觀之，與日本緊密協力之傾向，頗屬濃厚云

## 論壇

# 中日調整國交交涉開始

（張榆芳）

中日兩大民族併存於東亞，論理應該相親相愛，守望相助，共謀亞洲的復興，爲有色人種——尤其黃種——揚眉吐氣才對。然而不幸在過去數十年中，中日兄弟之邦，不斷地互相磨擦，互相傾軋，在東亞史上演了幾幕可痛的悲劇。

民國二一四五年間，中日調整國交的聲浪高唱入雲，王寵惠特使的訪日，張羣外長與川越大使的折衝，在籠罩着東亞的陰鬱沉悶的空氣之中，揭開了一綫光明。那時兩國朝野雖承認中日有化對立爲協和的必要，可是中國方面尙不能脫却傳統的日本觀和抗日心理，日本方面也不能完全揚棄侮華的態度，因此兩國當局調整國交的努力，結果成爲一場春夢，外交的談判不歡而散。假使民國二十五年的交涉圓滿成功的話，民國二十六年的蘆溝橋事件決不會發生，如此則何來三年的血戰呢？言念及此，良可浩歎！

「不打不成相識」，經過這一次戰爭，中日兩民族已互相有了新的認識。日本知道老大的中華民族尙蘊藏着無限的返老還童的活力，從而一掃侮華的心理，聲明日本不以戰勝國的態度對待中國，不要求中國賠款，不要求中國割地。中國認淸日本的眞意不在於滅亡中國，日本所望於中國者，乃負起分担建設東亞新秩序的責任。基於中日相互間的新認識之上，於是有慶祝國府還都特使的來華和答禮使節團的訪日。最近百尺竿頭更進一步，在甦生的首都，由汪行政院長代表國民政府，由阿部大使代表日本政府，開始調整國交的交涉。這一次中日的折衝是在和民國二十四五年間不同的心理和不同的環境之下進行，它的美滿的結果自得期待。

共同防共，經濟提携，親仁善鄰這三原則不論對於中國或日本，是絕對妥當的。基於這有共通妥當性的三原則，調整中日國交，則將來的基本條約當然具有公允的，合理的內容，自不待言。

這一次調整國交交涉基於中日兩國停止傾軋，眞心親善的意欲。在這意義，調整的開始就是全面和平的發軔，也是東亞歷史的再出發。對於這有歷史意義的折衝，我們衷心地預祝它能早日收預期的效果，奠定東亞百年大計的基石。

▲▲▲

# 參衆兩院會議決定
# 實施獨裁政治
## 下院授權貝當內閣起草新憲法
## 法軍將開始實行復員

△倫敦十日路透電，據德國電訊社之消息，昨日法國已實行第一步之獨裁政治，出席二院聯席會議之議員，以三九五票對三票通過修正憲法案。統案經內閣通過後，由副總理賴佛爾咨送二院聯席會議通過云

△柏林十日路透電：據德國電訊社之消息，昨日法衆議院議長希洛特主持國會開幕式，乘車受傷之法前總理萊諾亦出席云

△維希十日路透電：法參衆二院定于今日舉行聯席會議云

## 法轉向全體主義

△中央社九日維西電：法下院九日議決，將起草新憲法，全權授與貝當內閣法案，轉呈上院

△維希十日海通電：星期二晨法衆院通過之新憲法草案，同日下午參議院亦以二二九票對一票通過，參衆二院業已認清法國憲法應有變更之必要，二院聯席會議未開幕以前，參衆二院將再度舉行會議討論進行之詳細辦法，法副總理賴佛爾聲稱，渠願意供給關於進行問題之任何消息云，參議院未投票通過該議案以前，副議長達拉第曾詳述未來憲法之大綱，並謂恢復勞工，家族及國家之權利，僅為新憲法之第一初步，理應要求法民衆接受國民革命云，新憲法決定予政府以無上威權，然民衆代表之某種自由應加以保留，新憲法所承認之職業及文化團體，應盡力以改良社會秩序為其任務，其中尤其以改組法青年團，解決生產率低落問題為最重要云

△維希九日海通電：星期二此地正式發表，法參議院法制委員會一致通過咨送二院聯席會議審核，關於憲法修正之法案，該委員會由參議員二十一人組成，參議員戈杜斯任主席云

△維希九日海通電：據星期二此地發出正式公報稱，行將咨送二院聯席會議審議之法案僅包含一條，載明二院聯席會議予貝當領導之政府以起草新憲法之全權，憲法之目的在於保障工作權，及家族與國家之權利云

△中央社九日維西電：貝當法總理今日向上下院發表聲明，闡明今後重建法國方策，稱政府今後決將各項全權，握于自已手中，一切社會的，地方的及個人的行動，應該馬于法國全體利益云，表示法國又轉向全體主義

△中央社八日格盧諾堡電：以重建戰敗後法國而圖修正憲法之法國國會，定於十日開會，法國今後新政治體制動向，將書就歐洲新秩序建設之第一頁，各方極為注目，其路綫將從民主主義的自由國家，進入全體主義的強權國家殆已確定，綜合維西傳來消息，法國表示新政治體制之中央政界，其動向如次，（一）勒勃倫總統近將引退，由貝當總理繼其任，（一）貝當新總統下，將成立賴戊爾副首相，衛甘國防相，馬爾喀內相，三頭政治之新政府，（一）但以組合國家為目標之新憲法，不僅為過渡的政制，乃企圖法國政體之根本改革，貝當將軍于討論戰後對策時，常引用西班牙先例稱，我等應獲得與弗朗哥將軍同等之霸權云，一方久被壓制之舉國法西黨，自貝當內閣成立後，頗樹勢力於陸海軍將校間，成為戰爭新政治體制之重大因子而活動，賴伐爾副首相表示新憲法實現後，法國革命以來所倡之自由平等博愛等之口號，將代以勞動家族祖國等之口號

△中央社九日維西電，法政府今日公佈，法軍根據德意法停戰協定，近將開始復員

△維希九日海通電：星期一晚法政府命令，法陸軍復員，首先由一九一四及一五年開始實行，其他各級不久亦將復員云

△羅馬十日路透電：據斯達凡尼電訊社轉載日內瓦傳來之消息，法軍政部業已發出命令，自瑞士召回一切法陸軍軍官及作戰兵士，違者將依法處以嚴刑云

保羅國境有關，預料齊亞諾外相由西綫返柏林，德意兩外相舉行二次會談時，羅馬尼亞問題，將討論及之

△中央社九日紐約電：據華盛頓所得消息，西班牙參戰，為時急迫，西班牙最近籍口舉行特別大演習，調集大軍，此舉傳係準備捕捉戰時，以進攻直布羅陀及與英有同盟關係之葡萄牙，又據另一說，傳接收法國佔領地區之一部德軍，已闖入西班牙領內，向比爾波及薩馬蘭加進攻中，但此說尚未能證實

照片說明：圖為德國戈林將軍將其私人銅鐵器具之一部於希總統誕辰捐入銅鐵募集運動之攝影（海通社）

新生叢書之八
憲政論叢
今日出版
每冊一角　欲購從速

# 美政府近將修改外交政策
## 羅斯福解釋門羅主義與赫爾聲明兩相矛盾
## 羅總統謂美艦隊不調大西洋

△中央社九日華盛頓電：羅斯福總統，六日在海德公園所發表，關于門羅主義之解釋，與前一日赫爾國務卿所發表之聲明，兩相矛盾，為美國有識人士，所一致承認，關于此事，赫爾國務卿，八日在定例接見記者席上，記者質以對于總統由阿利秘書所發表門羅主義之聲明，尤其關于亞洲門羅主義，卿作何見解，赫爾國務卿答稱，阿利氏並非欲建議美國之外交政策，或欲加以修正，決定外交政策者，為國務院云，但該項回答羅總統聲明之眞意，並未明瞭，結果因此矛盾，使印象最深者，乃于世界形勢轉變之中，已陷于窮境，美國外交政策，國務卿尚未改變，素以世界警官自負之外交政策，羅總統則反乎是置重點于美國外交政策之將來，覺需作飛躍的轉變，將其一端，以私見表明之，但美國現傾全力于對中南美政策，國務院之政黨派，對于遠東問題，至今向未改變一向所持之見解，彼等對于已往外交政策，尤其歐洲對遠東政策，似深致其懷疑之念，故關于中南美政策以外之政策，美政府尙立于迷途，即此種中南美政策對其效果，亦有種種可疑之處，西半球門羅主義自身，不過為美國片面之宣言，西半球各國並未加以信奉，羅總統及赫爾國務卿之聲明，均自行重申，中南美政策，企圖附以權威，羅總統乃欲表示美國外交政策之窮狀，及應加以修正，美國一部份有識人士，認為美國外交政策，近需大加修正

△中央社九日華盛頓電：羅斯福總統八日與里查特遜聯合艦隊司令會見，似與歐洲遠東形勢有關，以決定聯合艦隊之行動，各方極為注目，羅總統今日接見記者團時稱，美政府並無意將聯合艦隊自下威夷調駐大西洋

△紐約九日同盟電：關於邱特遜聯合艦隊司令訪羅總統，美官方依然僅稱係磋商事務，不更作詳細之說明，是以其眞相全屬不明，九日美各報均將其登在第一版，頗為重視，並載對上海日便服憲兵之逮捕事件，日現地陸軍當局提出強硬抗日之消息，觀測與兩者間有何項之關聯，又與八日邱特遜司令訪總統同時菲島駐軍參謀長斯沙薩蘭中校，亦有與總統會晤之事實，華盛頓消息靈通方面，不視兩省之訪問，僅係偶然之一致，自此點觀之，咸認八日之會晤，純為討論關於遠東之重大事項云

# 德意意見趨一致
# 協議建設新歐洲
## 封鎖英本國破壞其聯絡
## 西班牙調大軍實行宣戰

△同盟社九日羅馬電：意大利紀事報主筆蓋達氏，今日在報上載稱，希特勒總統與齊亞諾外相會談結果，德意兩國關于對作戰，對下列各點，意見已趨一致

一，將英本國完全加以封鎖

一，破壞英國與各領土間之聯絡

一，擊毀英本國及海口英軍

△中央社九日羅馬電：里賓特洛浦及齊亞諾德意兩外相會談，足以左右今後全歐洲運命，各方極為注目，據今意政界聲稱，兩外相於會談席上，協議共同攻英，建設歐洲新秩序，及巴爾幹問題其主題如下

一，德意兩國澈底合作方策

一，消滅英法兩國勢力後，新歐洲建設

一，對巴爾幹各國蘇聯向羅提出要求，先就德議權，但對中南歐發議權，當由德意掌握

# 任巴哈馬斯總督
## 兼該地英軍總司令
## 溫德莎公爵

△斯德哥爾姆十日海通電：星期一晚倫敦正式發表：特任溫德莎公爵為巴哈馬斯督兼該地英軍總司令，巴哈馬斯位於佛羅里達東南海岸不遠，人口總數估計有六萬五千人，其中以黑人佔多數，省城係在新波羅維屯斯島之拉莎口岸，自一九三九年以來，鄧達斯爵士任該地總督兼總司令

又當地消息方面觀察，駐土德蘇兩大使舉行會談，及勾首相聘德等事實，故與改訂蘇羅勾羅

# 德白皮書問題
## 土耳其極為惶慮
## 當局愼重協議對策

△中央社八日伊斯坦堡電：德國之白皮書問題，現以土耳其為中心，呈重大之發展，土政府以蘇聯態度如何，將成為生死之問題，極為惶慮，故愼重協議對策，據今日得自安哥拉消息，土外相喬格爾，於德寧吉夫蘇大使返國之前，與該大使一度會晤，探詢蘇聯之意向，蘇大使答以蘇聯對土政策，今日與去年十月在莫斯科進行交涉時所表示者並無何改變云，但一方傳最近高加索蘇軍，增加至五十萬，故土耳其國內極形惶慮

# 文化國一大轉變
# 法成無新聞國家
## 德軍佔領區內來源斷絕

△中央社巴黎航訊：誇稱為近代文化發祥地之法國，現已告一敗塗地，目下山河破碎戰敗國之不自由漸影響國民之日常生活，而法國國民最感不自由者，厥為新聞之斷絕，在德軍佔領地區內，當然消失一切情報機關，世界之一切情勢，當然不能明瞭，而且國內之事件，亦無法得知，而非佔領區域內，新聞情報機關，幾已停止，以致在非佔領區域內連絡，不能十分密切，因此，目下之法國國民，恐將由文化國民一變而為世界上不知新聞之國民，德國方面雖早在各佔領區域內發行簡單之法語報及雜誌，但內容並不充分，現今法國國民皆痛感無新聞國家之悲哀

### 廢物利用
# 德成立骨公司
## 利用資源為致強基本
## 據云骨之功用頗廣

△中央社柏林航訊：德國致強之原因，厥在能完全利用國家資源，德國並能澈底利用廢物，德政府曾揚然自得，言「世上無廢物」，曾舉一例，如骨之利用，其用處頗廣，骨含有膠脂肪等之有機物，及其他亞燐石灰等之無機物（一）骨膠質用以糊紙及糊板紙，並可作紡織物染色結合劑，純粹骨膠質為「塞拉丁」（二）骨脂肪分製造膠的時候，必需脫脂之五％至一％之骨脂肪分為「格利塞林」及所謂脂肪酸尼重要化學工業原料「格利塞林」為火藥之必需要品，脂肪酸可用製成蠟燭紙，防腐劑，肥皂，化粧品等（三）自骨中可提煉脂肪及膠，此種脂肪及膠，包括無機燐酸石灰，可作飼料及肥料，上述為骨之效用，德國最近已完成蒐集骨之組織，將有一規範宏大，利用骨之公司出現

# 勾總理聘問柏林
## △外長阿莎基同行
## 此行頗為各方所注意

△柏林九日海通電：關於匈牙利總理特尼基偕外長阿莎基往訪德政府一節，星期二晚已為德外部證實云

△中央社九日耶達佩斯電：德來基伺首相，此次應德政府之邀，今日下午偕查基外相，由此首途赴柏林，當此齊亞諾意外相聘德中，伺首相等此行，極堪注目

# 羅政局發生變化

△布卡勒斯多九日路透電：昨日羅馬尼亞政局突然發生新發展，羅政府鐵衞團，閣員二人辭職。聞匈牙利再度提出收回特蘭斯維尼亞之要求，問題嚴重，以致情形緊張，據可靠消息，蘇俄黑海艦隊正在離保加利亞法挪港不遠演習，令民衆更感不安。聞蘇俄有要求羅將杜布魯甲割讓於保加利亞之說云

# 法查辦辱國首犯

△維希九日海通電：星期一法國會議員在維希集會，衆議院議員維格蘭戈特提出法國遭此厄運，誰係負責者之問題，要求大會加以討論，大會一致通過決議案，請求政府迅速採取相當步驟，查辦引起戰爭，或戒備不力，或指揮不當之責任者云

# 法國巨輪駛新嘉坡時被英所截獲

△上海九日同盟電：據到此間消息稱，四萬三千四百五十噸法國巨輪伊密特，法蘭西號，由美經由奧洲，三日駛入新嘉坡港，因法對德降服，遂為英海軍截獲，目前拘留在港內云

# 蘇聯要求伊朗割讓裏海南岸

△中央社九日伊斯坦堡電：據當地所得德意方面消息，傳蘇聯此次以解決蘇伊國境克爾某斯坦少數民族為向伊朗政府提出割讓舊俄領裏海南岸一帶，兩政府間現正進行交涉

# 英國整軍經武
## 陸軍九師改編愛成下次戰場
## 海空軍進襲德法戰艦及城區

△都布林十日路透電：昨晚愛爾蘭供應部長廣播演說，略謂愛爾蘭必為下次大戰之前衛，吾儕已在區域內，愛爾蘭前曾宣佈嚴守中立，闡明傾注全力保衛國土之決心，但此種宣言實不能使愛爾蘭規避他人襲攻，無論如何將以全力抵抗武力侵略，必要時或許有進攻之必要，愛爾蘭必成為下次大戰之戰場，果如斯，全國各地應準備大量食品，以應本地民衆及他區逃來難民之所需云

△倫敦九日路透電：據倫敦負責方面發表自坦略爾克返國之英軍九師，補充實力後已改編完竣云

△斯德哥爾姆九日海通電：據星期二倫敦傳來之消息，八日英艦隊繼續攻擊某法艦，詳細消息不詳，該戰艦載重三萬五千噸，于一九三九年下水云

△柏林九日海通電：星期二午前英轟炸機十二架企圖襲攻斯達凡基機場，德驅逐機及高射機關砲隊大肆掃射，英機僅投數彈，損失甚微，襲攻之英機盡為我軍擊落，我機並無損失云

△開羅十日路透電：此間英當局已向蘇彝士運河法行政人員發出通告，勸令彼等迅速撤退，各

人之家屬云

# 亞力山大
## 英艦離去法艦解除武裝

△羅馬十日海通電：集中亞力山大之英艦隊已離該地西向地中海駛去，詳細消息尙不可知云

△亞歷山大十日路透電：昨日英海軍當局正式發表，在亞歷山大解除武裝之法戰艦，已押送至敘利亞云

△斯德哥爾姆十日海通電：星期二下午倫敦正式發表，亞歷山大戰艦業已解除武裝，撤除艦上一部份之軍備，同時英海軍採取相當步驟，制止法戰艦駛進公海云

# 德軍侵入比利時
# 使用滑翔機部隊
## 刻又訓練機槍滑翔隊

△中央社柏林航訊：德軍挪威作戰之初，曾使用戰史上未有之新戰術，所謂「降下傘部隊」，使全世界為之驚嘆，當德軍侵入比利時後，又用「滑翔機部隊」，使建立極大之戰績，按此種「滑翔機部隊」，係將滑翔機數架，載運德軍，連結成數火車之形式，再繫於飛機上，到適當之高度後，將滑翔機滑降至敵方陣地之背後，而使德軍着陸，關於滑翔機之供作軍用，早有研究，刻德國與蘇聯正進行大規模訓練滑翔機兵士，使用能搭乘五六兵士之大型滑翔機，並有能攜帶機槍之強大滑翔機隊，此機最適用於夜間，如由二萬英呎高度，經過六十二英里之滑降，尙能自由選擇其陸地點

# 德軍利用強力音波
# 使敵軍神經錯亂
## 大砲發射裝置全失效

△中央社柏林航訊：關於德軍僅費一日時間，即日陷落列日要塞之新兵器，實為何物，各方猜測不一，茲據底特律某電器技術所安里白耶黎教授所稱，謂彼等德軍，曾播送強力音波，而使比利時國軍隊陷於精神錯亂狀態云，白耶黎教授，曾否定德軍借用無綫電或電波，使大砲之發射裝置，全然失效之說，而作以下之主張，稱德軍欲使敵軍耳聾，爲之聾，且使陷於精神衰弱起見，乃曾在距離要塞一哩，從裝置在卡車上之擴聲器中，播放強力音波，如此德軍當係使用十萬瓦特乃至一萬二千周波之耳官感覺上最大之音波，此音波一入耳內，則神經為之寸斷，尤為緊張中之兵士，一被擾亂，則於不知不覺中即陷入神經錯亂狀態，有時此種擴聲機可裝置百架，其唯一防禦法，厥爲戴防音耳帽

情盧漫話

## 婚前婚後

——情聖——

婚前男子是女子的僕人，婚後女性是男性的奴隸。

婚前男子干涉女子，婚後女人干涉男人。

婚前女子管束男子，越管束得緊男子越高興，婚後女人管束男人，越管束得緊男人越彆扭！

婚前的男子是沒籠頭的野馬，婚後的男人是戴電的駱駝！

婚前男子對女子常常乾着急，無法可施！婚後男人對女人也是乾着急，而且更無法可想！

婚前女子看男子一文不值，婚後男人看女人不值一文！

婚前男子侍候女子，婚後女人侍候男人。

婚前男子希望女子對自己越浪漫越好，婚後男人希望女人對別人越貞節越佳！

婚前女子喜看言情文藝，婚後女人喜看社會小說。

婚前女子講情，講戀愛，婚後女人說義，講良心。

婚前男子看女子，貨精物美，言無二價，婚後女人看男人，並無分店，只此一家。

婚前男子看女子抱她的弟弟，便說不要累了，婚後男人看女人剛一放下兒子，便罵為什麼不照顧小孩。

婚前女子是千金，婚後女人是爛鐵！

婚前女子向男子發脾氣，那是有意撒嬌，婚後女人向男人發脾氣，那是成心搗蛋。

婚前女子用男子的錢，那是人情，婚後女人用男人的錢，那是本分。

婚前男女一起走，男子拿大衣，婚後男女一起走，男人抱孩子。

婚前男女大多一會也離不開，離開了就覺得難受，婚後男女大多一會也聚不攏，聚攏了就覺得無聊。

婚前女子為男子稍稍勞動，男子便覺得心裏不過意，而着力安慰，婚後女人為男人拚命操持家務，男人還覺得不滿意，認為那是應該！

婚前女子哭，越哭男子越心疼，婚後女人哭，越哭男人越心煩。

婚前女子嫌男子骯髒，婚後男人嫌女人汚穢！

婚前男子希望女子與自己白頭偕老，婚後女人希望男人與自己白頭偕老。

婚前男子怕女子奔男友，婚後女人怕男人玩姑娘。

婚前女子的弱點男子多肯原諒，婚後男人的弱點女人多肯原諒。

婚前男子肯為女子拚命，婚後誰也不肯為誰拚命。

婚前男子與女子分開是清靜，婚後男人與女人分開是清靜，

婚前女子最怕人說她是個汚貨，婚後男人最怕人說他是活王八。婚前女子的酸男子是甜，婚後女人的酸男人是苦。

末了再補充一句：

婚前的女子多半是處女，婚後的男人總是丈夫。

（完）

## 草裙舞

正義

前次，新新歌舞團的董愛萍女士以擅長草裙舞為號招，這次銀星歌舞團的陳麗小姐又以擅長草裙舞而馳名漢市，我因為連看了幾次草裙舞，所以引起了我寫這篇小稿的動機。

「草裙舞」本是熱帶國家土人跳舞的一種，因為那地方的氣候炎熱，並且他們無論男女平時都赤着上身，僅僅下身圍着草裙，以為一種遮羞，所以跳「草裙舞」的當兒，也就是這種裝束，跳這種舞的形式，是以臀部的揉動為主體，所以尖臀，小臀，或是無臀的人，是永不能跳它的！

有人說「草裙舞」臀部的活動是一種很高深的藝術，在一般不懂藝術的人的眼光裏看起來，未免涉於邪想，但是在真正藝術家的眼光裏看起來，確是賞鑑其中的藝術，不過，世界上真正的藝術家似乎是太少了啊！

## 記銀星歌舞劇團 陳麗女士

——安琪兒——

陳小姐浙江人，芳齡二十一，姿容秀麗，舞技嫻熟，一幕草裙舞不知迷惑了多少觀衆，這次在維多利演出，我相信一定有不少的觀衆，迷戀在陳小姐的足聲之下吧！

## 董小宛觀後感

葉扁舟

現在先談談董小宛的幾個重要主演的角色吧：周璇（飾董小宛）被影迷公認為金嗓子新進的女明星的周璇，在巳往的新地獄，馬路天使，七重天和古裝的李三娘等片中，巳予人們腦海，一個不可磨滅的印象裏饒溫柔沉靜的個性，恰能適合演這一類的影片，這是導演有藝術的深刻的眼光，再加上她的天才和努力，故有今日在影壇上的地位，在本片中最為特長的是被迫進宮，得見順治及深入宮中，內侍臣和宮女貢獻蘭花前後幾幕，全顯露了只可意會不可言傳，內心感到極孤寂和悽傷的表情，又在宮中迎送冒僻疆（徐風飾）和其對話的傷感，尤為難得！但在被太后發覺，用布袋裹身縣掛將處死刑的嗚咽呼喊，順治跑去哀懇赦免的當兒應多哼喊一兩聲來點綴點綴，方為全妙，不過這是導演的疏忽，也不致有損全片，徐風，不及舒適白雲龔稼農遠矣！平淡得很，當他不願見洪承疇（龔稼農飾）的一段道白，簡直像在背書，雖然是戲，但我們不要「那演話劇式」的不自然的做作態度，沒有予人以較好的印象，舒適（飾順治）這小子真是現在及未來影壇上的一顆燦爛的明星，一種極自然，瀟灑毫無做作十足的神氣，將他全身力量，整個獻給到銀幕上了，最精彩的是哀懇太后，赦董死罪，和開火燒玉泉寺兩個特寫的鏡頭，面部抑鬱敢怒不敢言的表情，更為難得！但聞寺監報董失踪為仙等語，他神經受刺失錯，瘋狂似的笑，笑的時間未免太長久了，除此以外，尚無缺點，這話不算武斷吧？他在巳往的歌聲淚痕和新地獄等片中巳有很好的成績，或可以繼金燄皇帝的寶座，一笑！

再來談到龔稼農了（飾洪承疇）他是銀壇上的老將，當他訪冒被拒，由轎內伸首出來幾句道白的表情，和幾幕聽信幕客計謀那種官僚態度，毫無遺漏的貢獻給了大家，盡了他重大的職責，那副面部表情，真值得人們讚揚，其餘各員都還不差，因篇幅有限，不能一一道及，飾太后的藍蘭，化裝似乎太年輕，不知者以為是皇后。

至於發音是非常的明亮準確；光綫也很充足，只可惜布景太差欠，一望而知是紙或布紮成的，宮殿應偉大莊嚴，好像除了侍臣太監外，沒有什麼大臣官官們進宮上早晚朝，那是太從簡而不莊重，頗引為憾！導演也未太過於疏忽了。最後順治皇帝出宮為僧，隱約見董於雲端中歌唱，未免玄奇，近於迷信，筆者以為很可不要這一幕，僅表明順治為僧就得了，在導演是想顯現周璇的歌喉，那是畫蛇添足，多此一舉，不過總可以說是近來國產片中稀有的一部成功影片，因為那不致有損全片。

### 小新聞

苦笑

英國普林斯多的監獄，某日黃昏，獄門一關起來，就有一個身穿着囚服的犯人，從街頭氣息喘喘的跑來，敲着獄門，大聲喊着不得了，把我關在門外。

## 請領稿費

曼儂，佩林，樹康，鄭燕生，老開，滄海散人，保羅，楚，春子，鶴鳴，雲霆，舞博士，九濤，香奇，影呆，卡斌，華昌，老卜，小英，少華，江秋，淡竹，華子，漢生，壽康，朝朝，雲錄，正義，陳林，牛光華，和君，秋郎，寶玉，彬彬，苦笑，惠靈，戲探，蠢夫，鞠壽，野史，云，林，安琪兒，芳子，瑋，恨仁，洪，良貴，君子，木，羽，德堂，慶林，雲，以上投稿諸君鑒，六月份稿費業巳結算清楚，請自即日起在二十日以前携帶原章來社領取，逾期恕不補，奉此啓

## 預告

本欄自本月十五日起，連續刊登章回體長篇社會言情小說「情海微瀾」！由長恨樓主先生執筆。特此預告！

## 啓事

一，本欄積極充實內容，凡與電影，戲劇，體育，遊藝，各項有關稿件，及漫畫等均所歡迎，來稿一經發表，每千字酌致酬金二元至三元！二，來稿以千字以內為限，過長及不合本刊性質者雖佳不錄，但特約稿不在此限！三，如係抄襲稿件一經揭發，即以稿金轉酬揭發者，抄襲家幸勿枉顧！

## 簡評播音臺大血案

（飄鳳）

因為國產首部陳查禮偵探片「珍珠衫」成績的優良，所以「播音台大血案」便成了我朝夕企盼的片子，前次上海獻映，却因病魔從中作梗，不克往觀，此次重映于明星，始得如願以償。事實上往往和理想違反，這片的光綫發音都令人失望，只算是「青螂別墅」的佈景尚精巧．捕匪之大爭鬥，還不呆板，至于劇情，就未免太牛頭不對馬嘴了。最大的缺點有五，（一）兇犯太明顯，失去使觀衆猜測的意味（二）幫助錢守中殺人的跛僕）梁新扮），在片末並未提起，不合懲惡的原則而且這位梁仁兄在捕陳查禮時，卻直挺挺的走了幾步，忘了自己裝的是跛子。（三）錢守中殺了胡麗雲將訂婚的心上人，胡小姐似不應毫無表示，而反和守中親熱起來。（四）所謂電褲帶，未免太幼稚，恐怕全球還沒有這樣的發明．（五）最突然演出謝惠天未死更覺畫蛇添足，謝惠天殺殺事件，巳鬧得滿城風雨，難道他是聾子嗎？自己既未死，怎麼反而躲起來呢？其次談到演員方面，徐莘園尚能盡職，顧梅君演技活潑，姜修十足是一位正直的探長，尤光照王吉亭扮包探，可稱天上一對地下一雙，白虹失戀的表情不錯，唱的曲子也很悅耳，孫敏，龔秋霞，朱少泉，王夢石，夏霞，張鶼，洪警鈴等均功力悉敵，演員雖好，劇本不通，奈何！奈何！

（完）

## 代郵

錄戈先生：漫畫稿不合用，恕未能刊載

編者

# 遺失聲明

**遺失聲明** 茲遺失軍特務部武昌分室發給第七九四四二號安居證一枚除呈請補發外特此登報聲明作廢 陳程氏啟

**遺失聲明** 茲遺失陸軍特務部發給安居證一枚（號碼忘記）除呈請補發外特此登報聲明作廢 吉田洋行秦春波啓

**遺失聲明** 茲遺失軍特務部發給安居證（號碼誤記）除呈請補發外特此聲明作廢如果有人拾得希送西關帝街二十八號重謝 潘濟斌啓

**遺失聲明** 茲遺失軍特務部武昌分室第五四一八一號安居證一枚除呈請發補外特此登報聲明作廢 孫忠福啟

**遺失聲明** 茲遺失軍特務部武昌分室第八一四〇〇號安居證一枚除呈請補發外特此登報聲明作廢 彭雙喜啓

**遺失聲明** 茲遺失軍特務部武昌分室發給第五一六八七號安居證一枚除呈請補發外特此登報聲明作廢 李維翰啓

**遺失聲明** 茲遺失軍特務部武昌分室第二三八八二號安居證一枚除呈請補發外特此登報聲明作廢 王發生啓

**遺失聲明** 茲遺失軍特務部武昌分室第五二五五七號安居證一枚除呈請補發外特此登報聲明作廢 王子雲啓

**遺失聲明** 茲遺失軍特務部武昌分室第一〇二三八號安居證一枚除呈請補發外特此登報聲明作廢 胡文保啓

**遺失聲明** 茲遺失警察局第四區發給八二九號警士符號一枚除呈請補發外特此登報聲明作廢 周明松啟

**遺失聲明** 茲遺失軍特務部發給安居證（號碼誤記）住漢口合成里二十二號除呈請補發外特此登報聲明作廢 許佑明謹啓

**遺失聲明** 茲遺失軍特務部武昌分室第九七五八三號安居證一枚除呈請補發外特此登報聲明作廢 李萬祿啓

**遺失聲明** 茲遺失武漢特別市政府職員身份證明書府證字第一九三八號一紙除呈請補發外特此登報聲明作廢 李世學啓

**遺失聲明** 茲遺失軍特務部發給安居證一枚（號碼誤記）除呈請補發外特此聲明作廢 三敎街四十九號陸祥富啓

**遺失聲明** 茲遺失軍特務部武昌分室第五一七四九號安居證一枚除呈請補發外特此登報聲明作廢 熊定氏啓

## 英美匯率賡續緊縮
# 滬標金雖榮趨勢不堅
## 本市飾金仍舊維持原價

本報訊：據上海電訊，昨日（十日）滬市金融情息，英美滙率，賡續緊縮，英滙趨勢較緩，美元更呈堅挺狀態，標金晨起開盤，因一般投機者多側目於外匯之變遷，市場陡形冷淡，開價遂亦削小，爲五千一百五十元，但轉瞬即轉形向榮，惜乎趨勢不堅，仍露軟弱，但結果收盤仍榮佔五千二百五十元，核計尙軋升一百元云，本市銀樓飾金，以滬市標金起落尙微，仍承上日市盤收售云，茲節錄滬市金融市價於後

先令市價　上午收盤　現貨，三辨士又十六分之十五，本月份期貨，同，八月份期貨，三辨士又三十二分之二十九，（下午收盤市價同）

美元市價　上午收盤　現貨，六元又十六分之三，本月份期貨，同，八月份期貨，六元又三十二分之三

下午收盤　現貨，六元又三十二分之五，本月份期貨，同，八月份期貨，六元又十六分之一

標金市價　五千一百五十元，五千二百四十元，五千二百三十五元，五千二百三十元，五千二百五十元

上海十日航訊：昨中央滙豐兩掛牌均平，暗市英美滙繼續趨緊，先令已回入四辨士關內，英洋行沙遜雖售出，而日銀行三井正金及進口商與投機家均先後來扒進，故中美各軋出，而仍求過於供，交易頗旺，晨開銀行賣價，現貨均緊〇三一二五，計先令三辨士九六八七五，美金六元二一八七五，日行三井正金首進現美金六元二一八七五，故軟至而結祇六元一八七五，沙遜出現先令三辨士九六八七五，市況一度回硬，但不久復緊華商進美行八月美金六元一二五，日行又進七月六元一八七五進口商更又進現美金由六元一八七五。緊至六元一五六二五，投七五，及六元〇六二五市況步趨緊俏，最軟現美金六元一二五午刻中美銀行供售故見回硬，午收三辨士九五三一二五，及六元一八七五，下午滙豐忽售出現先令三辨士九六八七五，外洋行荷蘭出華行七月美金六元二一八七五，市況帶硬，港電又來力扒八月六元一二五，有利又進七月六元一八七五，緊又轉緊，終爲現先令三辨士九六八七五，七月三辨士九五三一二五，八月三辨士九〇六二五，現美金六元一八七五，七月六元一五六二五，八月六元〇九三七五，英緊〇三一二五至〇一五六二五，美緊〇六二五云，

上海十日航訊：昨日本市現金焓赤暗市，盤於五千二百元大關左右，外滙帶緊引起空方傾補，當日曾由五千一百五十五元，哄上至五千二百六十二元，證券帮先進後出，銀號帮亦賣在空方之壓力下，終與上日收價無榮辱，當日缺少變動，有一百十元上落，各方人心頗不定，自晨每條（十兩）開市即低十元，金號互做二十兩價五千一百八十元，證券帮金號進升至五千二百二十五元，因外滙止緊忽回，銀號金號，小錢兌業力售頓見傾跌七十元，金號出小錢莊數十兩，遂至五千一百九十五元，但外滙重見轉緊，金號證券帮先後來買，散戶猛抬頓見利起一百十元，證券帮金號數十兩，升至五千二百六十五元，午刻金號銀號又售小三十元，金號出另一銀號二十兩，午收五千二百三十五元，下午開市即高十元，金號出小錢莊二十兩，價五千二百四十五元，證券帮金號出小錢莊二十兩，價五千二百四十五元，證券帮金號銀號一來猛售且外匯報硬，立見一瀉八十五元，證券帮出銀號二十兩，退至五千一百六十元金號與散戶又進抬上至五千二百十元，不久復挫，銀號出金號二十兩收市五千一百九十元，現金號之牌金比，焓赤高二十元，中英純金均平，又訊：盤小十元，大同行與新同行均掛五百三十元云，

▽▽▽▽▼▼

## 中央銀行 八月底正式成立

南京通訊：籌備設立中之中央銀行，自開始考取行員與創立基金，經行政院會議通過後，其籌備更見具體化，據關係方面消息，中央銀行在八月底正式成立，總行開即設首都云。

### 錄取行員名額

中央銀行籌備委員會，本月二十二，二十三日在本京招考之甲乙兩級行員，所有試卷，經該會指定專員評閱結果，業已確定錄取人員暨備取者之名額，計甲級行員審查合格者二十名，乙級行員正取六十名，備取八名，並因投考人數異常踴躍，故臨時增取練習生四十名，備取卞九名，定於七月十五日開始訓練，訓練地點，即將決定，茲將該會通告及甲乙兩級行員暨練習生錄取名單錄后，告，查本會招考甲乙兩級行員業已依期試竣，因投考人數較多，臨時增取練習生四十名，以宏造就，茲將錄取各員生姓名列後，並定於七月十五日開始訓練，仰即塡具志願書及保證書，於七月十日以前來會報到，逾期除名，即以備取者依次遞補，特此通知，計開甲級行員考試與審查合格者計二十名，戴子慶，胡志良，烏傳星，馬志元，劉祖恆，薛章憲，汪厚夫，郭起蕃，胡漢基，孫昌樹，潘啟員，華貽越，呂日新，蔡有定，汪衡孫，朱道廣，許德高，童大壽，魏信生，朱關祥。

### 乙級行員及練習生

乙級行員　考驗與審查合格者，高學煌，陳惠，沈滄粟，儲可培，喩軼倫，黃修功，姜鼎忱，岑立樹，王迺煊，顥潤頤，陳人虎，葛麗娟，金如正，周獻士，鄒醒民，袁允中，徐祖泰，李椿，徐新之，何兆愷，曹君鎌，王振東，古柏，畢雲程，董鵬立，鄭秋萍，馮慶訓，李濟民，龔民達，傅鼎欽，俞欽中，蔣傳寶，陳泗興，鮑昌明，凌敬義，申士基，馮傳美，趙學林，趙智震，鮑買，趙墀，談大忠，惲炯誠，馬伯濤，任樹礎，毛信洛，孫宗祥，吳士強，張挹芬，李杏笙，祝雲龍，江禮棟，陸懋達，馬慶華，王文驅，張錫吾，郭發緒，武兆年，鄧佩文，石旭東，備取八名，蔣國貞，丁菊生，蔡鏞，楊希信，馮傳慈，陳賈堂，孫大奎，唐張俊，練習生正取四十名，備考十九名，丁曜會，吳秀卿，陳存續，陸德貞，高曉峯，陳樸昌，郭鴻翔，王淑仁，王光鑠，孫琦，姜家彬，盛振亞，申士炤，蔡學敏，雷素華，金嘯慶，劉景鴻，俞公毅，朱金兆，吳瑞祥，楊品楨，王淑梅，王鏞委，陸鴻鈞，何瑛，王東園，楊宗漢，查洪遠，李華樹，王嘉寒，宋兆榮，薛洪，鄭永基，陳寶祥，陳振遠，王世華，祝壽珍，陳燕賓，張濱薰，備取，吳嶙，趙成瑾，鄒壯言，羅鵬圖，金則文，劉棠慶，葉榮，余叔培，張紹裘，丁允，鄭志恩，李聲鐸，蔣占春，黃修業，胡壎士，汪鶯春，劉崇慶，鄭道成，李浩然，

### 市乞丐收容所

七月十日收容人數

| | |
|---|---|
| 原有 | 三五三名口 |
| 新收 | 無名口 |
| 開釋 | 一名口 |
| 實在 | 三五二名口 |

## 上海米糧評委會舉行首次會議
### 討論評價及集團購米 市商會續募平糶捐欵

上海十日航訊：上海米糧評價委員會，自於五日宣告成立，限定米價於六日實行後，昨（九）日已屆期滿，該會爲評定昨（十）日市場買賣限價及從事進行集團購米辦法，暨決定派員調查上海市區存米登記等諸事宜，特定昨（九）日下午三時半在愛多亞路上海雜糧公會內召開第一次評價委員會討論一切云

又訊：上海市商會昨爲續募平糶捐欵事啟通告各業公會云逕啟者查平糶委員會，於四月十九日來函請爲分函各業勸募平糶捐欵事當由本會以通字第三一九號函分致各公會，請爲代轉同業量力捐助在案，茲又於本月六日續接平糶委員會主席虞洽卿先生函稱，前因繼續平糶，會蒙貴會轉函各業公會勸募捐欵至深紉感，第已認繳捐欵者，亦已有之，而未應者，實居多數，比來米價上漲益見甚烈，一般社會危迫情形日益加甚，故非亟行救濟，無以安危救難，用是敝會昨日召開第十一次常務委員會，決議自本月十六日起，續行辦平糶以解眉急，尙冀貴會仍爲分函各業，務本互助之旨，慷慨解囊，源源繼助，俾維升斗糈保羣益等語，到會，查該會續辦平糶，實因米價上漲有加無已，非此不能稍弭危機，保全民命，各業商在滬營業地方秩序，且有利害切身關係，用特據情奉懇，希貴會秉爲民請命之宗旨，抱強聒不舍之熱誠，勸同業量力認捐，所有捐到欵項，仍請逕送上海中南金城及同潤錢莊，俾得集腋成裘，平糶義舉，得以繼續舉辦，曷勝感荷

## 華北產業五年計劃 要綱業已決定
### 決注全力開發地下資源

同盟社八日北京電：興亞院華北連絡部會討論華北產業五年計劃（自昭和十六年度至昭和二十年度）茲已決定要綱如次：

（一）產業開發目標注全力於地下資源（特別爲煤）與農業資源之開發

（二）產業開發之方針，強行重點主義，同時謀開發計劃之綜合化與具體化

（三）煤之增產，確保日滿之對華期待量，採取向華中華南供給與自塲消費之方針（甲）實行計劃的採掘，以上需要之資金，與新設備由於以日本內地之煤增產計劃之一部，移行乎華北而獲得（乙）依軍管理工廠之開放與內地炭鑛業者積極的進出（丙）開發增產煤需要之電力，尤於水力電氣之開發，兼行灌溉治水（丁）謀經濟輸送與輸送力之計劃的輸送路綫之增強，惟新設計劃，極力抑制之，謀現行路綫之補強，同時實行運河之開發，港灣設備之擴張，一方强行强制分配

（四）食糧增產—爲日本人之需地征辦食糧，而謀米之增產，一方爲日華紡績起見，注力於棉花之增產，尤爲增產中國食糧之小麥雜穀，而實行改良品種，驅除害蟲，改善耕作法，開發荒地，改良農業水利，此事首自鐵路愛護村模範地區實施云

▲△△▲△△

## 招頂聲明

啟者敝號前花樓正街稻香村興記食品店因事後各股東無意營業願將所有內外一切生財情願出頂如有意營業者向本店接洽可也此啟

經理各種香烟煤油推銷皂燭麪粉火柴罐頭　鴻發祥香烟公司

某大公司聘女職員一名須日語流利十八歲以上二十五歲以下身家清白並覓殷實舖保請至民族路六十八號鴻發祥接洽轉待遇從豐

東亞花園　考爾夫球　舞廳　茶舞　地址　特二區兩儀街口　電話　二二七九二


# 武漢商情

### 米類（每石市價）

| | |
|---|---|
| 頭號熟米 華幣 | 三七，〇〇 |
| 二號熟米 | 三六，〇〇 |
| 三號熟米 | 三五，〇〇 |
| 四號熟米 | 三四，〇〇 |
| 七號熟米 | 〇〇，〇〇 |
| 上糙 | 四六，〇〇 |
| 次糙 | 四三，〇〇 |
| 下糙 | 四一，〇〇 |
| 碎糙 | 〇〇，〇〇 |

### 雜糧類（每担市價）

| | |
|---|---|
| 小麥 華幣 | 八，七〇 |
| 大小麥 | 七、〇〇 |
| 稗豆 | 十、〇〇 |
| 蠶豆 | 十二，三〇 |
| 豌豆 | 九〇，八〇 |
| 白芝蔴 | 三五，八〇 |
| 黑芝蔴 | 三一，四〇 |

### 油類（每担市價）

| | |
|---|---|
| 豆油 日金 | 五二，〇〇 |
| 生油 華幣 | 七五，〇〇 |
| 蔴油 華幣 | 八二，五〇 |
| 菜油 華幣 | 六五，〇〇 |
| 秀油 每桶 華幣 | 一三〇，〇〇 |
| 桐油 每担 華幣 | 二三〇，〇〇 |

### 酒類（每担市價）

| | |
|---|---|
| 汾酒 華幣 | 五六，〇〇 |
| 加皮 | 五三，〇〇 |
| 金菊黃 | 五三，〇〇 |
| 碧綠 | 五三，〇〇 |
| 南酒 | 三二，〇〇 |
| 花雕 華幣 | 三六，〇〇 |
| 竹葉青 | 四〇，〇〇 |
| 本廠紹酒 土壇 | 十二，〇〇 |
| 每箱二十四瓶市價 | |
| 太陽啤酒 日金 | 一四，〇〇 |
| 麒麟啤酒 | 一四，〇〇 |

### 肥皂類（每箱市價）

| | |
|---|---|
| 祥茂皂 日金 | 二二，五〇 |
| 扇面皂 | 二八，五〇 |
| 開拓皂 | 一七，〇〇 |
| 固本皂 | 一八，〇〇 |
| 豐姬皂 | 一八，〇〇 |
| 千兩皂 | 一五，八〇 |

### 金錢市價

| | |
|---|---|
| 赤金 買進 每兩 | 五三〇，〇〇 |
| 赤金 賣出 | 五六五，〇〇 |
| 銀元 每元 | 六〇〇枚 |

### 糖類（每担市價）

| | |
|---|---|
| 車糖 日金 | 七五，〇〇 |
| 次車糖 | 六九，〇〇 |
| 青糖 | 四五，〇〇 |
| 赤糖 | 六五，〇〇 |
| 粗砂白糖 | 六三，〇〇 |
| 冰糖 每箱 | 三五，〇〇 |
| 廣冰糖 華幣 | 八八，〇〇 |
| 廣紅糖 日金 | 五〇，〇〇 |

### 煤炭類

| | |
|---|---|
| 烟煤塊 每噸 華幣 | 七九，〇〇 |
| 烟煤末 每噸 華幣 | 七一，〇〇 |
| 板炭 每担 華幣 | 一一，〇〇 |
| 柴煤 每噸 日金 | 四二，〇〇 |
| 炭元 日金 | 三，六〇 |
| 松柴 華幣 | 四，〇〇 |

### 麵粉類（每袋市價）

| | |
|---|---|
| 紅龍牌 日金 | 九，七〇 |
| 綠龍牌 | 九，〇〇 |
| 黃龍牌 | 七，四〇 |

### 香烟類（每箱市價）

| | |
|---|---|
| 十支美駝牌 華幣 | 三〇〇，〇〇 |
| 十支寶船牌 華幣 | 二三五，〇〇 |
| 十支金槍牌 華幣 | 二三〇，〇〇 |
| 將軍牌 二十支華幣 | 三六五，〇〇 |
| 黃金 華幣 | 四五〇，〇〇 |
| 品海 華幣 | 四九〇，〇〇 |
| 美芳 華幣 | 二二〇，〇〇 |
| 小美拿 華幣 | 五二〇，〇〇 |
| 大美拿 華幣 | 五九〇，〇〇 |
| 紅五輪 華幣 | 三三〇，〇〇 |
| 白五輪 華幣 | 三三五，〇〇 |
| 十支吉祥牌 | 二三〇，〇〇 |
| 十支百花牌 | 二〇五，〇〇 |
| 十支大英牌 | 二一〇，〇〇 |
| 指南針 十支華幣 | 二七〇，〇〇 |
| 黃鶴 包十支 | 三八五，〇〇 |
| 樂天 華幣 | 二三〇，〇〇 |
| 歡迎 又 | 五一〇，〇〇 |
| 大秋牌 又 | 三六〇，〇〇 |
| 萬壽牌 又 | 二三〇，〇〇 |
| 五蝠牌 又 | 二三〇，〇〇 |
| 金鷄牌 又 | 二二五，〇〇 |
| 新月 華幣 | 四六五，〇〇 |
| 五華船牌 華幣 | 〇九，〇〇 |
| 紫金山 華幣 | 六〇〇，〇〇 |
| 雙刀牌 又 | 四八五，〇〇 |

### 雜貨類

| | |
|---|---|
| 亞細亞煤油 每聽 日金 | 一三，五〇 |
| 德士古 | 一三，〇〇 |
| 鷹牌 | 一三，八〇 |
| 城門牌 | 一三，五〇 |
| 僧帽牌洋燭 每箱 | 一九，五〇 |
| 麻牌洋燭 | 一八，〇〇 |
| 洋鹼 日金 三角牌 每袋 | 五二，〇〇 |
| 卜內門純鹼 每袋 | 七四，〇〇 |
| 卜內門燒鹼 每桶 | 四五，〇〇 |
| 安住牌 每箱 | 二二，二五 |
| 蚊香 日金 | [illegible] |
| 月虎牌 | 一一〇，〇〇 |
| 雙錢牌火柴 | 五六，〇〇 |
| 孔雀牌 | 五二，〇〇 |
| 龍星牌 | 五二，〇〇 |
| 鷄牌 | 三五，〇〇 |

## 武漢特別市政府社會局招標通告

本局現急需修理所屬救濟所址工程（即前武聖廟乞丐收容所所址）如有工程經驗願意承辦者務於七月九日至七月十六日正午以前親來本局公益科領取標單圖樣說明書以便投標承辦并定於七月十六日下午三時（新鐘）在本局當衆開標特此通告

## 德成莊鳴謝聯邦公司堆棧待客公正並爲聲明啟事

本莊於本年元月三十日在義興號購買綠龍麵粉五百袋，由金龍麵粉廠運送特三區江漢聯邦公司堆棧存放，當時因事匆忙，又以經手人他往，未及向取收貨單據，隨後亦未領取正式棧單，追本莊與義興結帳，始行發覺錯誤，時日己逾數月，乃蒙該堆棧公正處理，初不因本莊手續欠缺而爲難，事道義可風，實深感謝，除另爲請由朱月棠先生等担保負責補辦手續外，日後對前項麵粉如發現有第三者出面主張任何權利，而致該堆棧受有任何損失，自當由本莊及保證人等負完全賠償責任，決不有悞，特此聲明

## 中華民國共和黨總部啟事

本黨自成立以來申請登記者甚形踴躍茲爲便利起見特由本黨組織部加派多人辦理登記事宜凡志願加入本黨者請於每日上午九時至十一時下午三時至五時親到四民街四十五號本黨總部組織部遵照手續申請登記恐未週知特此通告

## 雲夢縣政府通告前維持會周會長東甫

爲通告事案奉湖北省政府建設廳一一九三號訓令清理各縣農村貸欵限期呈復具報以重公帑等因奉此查本縣自事變以後關於經徵農村貸欵一案原係貴前會長任內經辦理自貴前會長離職以後同時將本案重要卷宗及帳目等件携走一部份而本府所存是項卷宗又復零落不全以致無法塡報奉令前因復以貴前會長住址不明無從諮詢之處相應通告貴前會長查照務希即日將携走之卷宗帳目檢帶齊全回縣清算以清手續而重公帑爲荷特此鄭重通告

第十一期

武漢青年協會農村問題研究委員會主編

## 農產品資金化研究

謝鹿苹

農業生產，一經離開自足自給底目的，而進入於爲利潤而生產的階段，農業恐慌的因素已潛伏於其中了。

所謂現階段之農業恐慌，無疑地並不是由於單純指着由天災人禍蟲害等等而引起的問題，農產歉收，固定招致恐慌的由來，但値豐收，恐慌底嚴重性仍然無減，「穀賤傷農」，「豐收成災」，卽足以證明之。

由是可知目前鬧着的農業恐慌，其根本原因還不在於農產收穫之豐歉；換言之，農村經濟之破產，並不完全由於生產方面起因的。

資本主義組織下的農業生產，農產品是商品化了，農民幷不是爲自已的糧食而種稻麥，爲要製自已的衣服而植棉養蠶，爲要供給自已的早餐而飼牛榨乳，而養雞得卵；這些都不是的，農民終歲勤勞而苦得要命，他已經視自已的產品爲市塲上的交換品了；因此，他的生產爲交換而生產，也可以說爲貨幣而生產。

大量生產，固然是資本主義社會的進步形態，但隨之而起的爲生產過剩，產品價格暴跌，始則設法傾銷，在商品市塲上作背城借一之戰，將商品價格落至生產成本綫以下，還是無濟於事；於是限制種植面積，規定產量等等舉情出現了，但這是遠水難救近火，於是更採取應急的辦法，將屯積着的農產品加以焚燬或投擲到大海中間，如美國數年前因棉價慘跌而毁棄棉花，湖南早幾年因內地穀價太賤，而運輸費用過鉅，又不能和外來競爭，只好出之於集穀之舉，這些例子，不勝枚舉，根本原因，在於農產商品化，生產者盲目追求利潤之結果，就發生生產過剩，是爲無法避免的現象。

農民於這遭際中，經營的農作物已逐漸集中，單純化起來，一旦受市塲恐慌之襲擊，他手中的產品已不値錢了，自已又不好完全把它吃下去或穿在身上，就是送給親戚朋友，也還要加上運費，反不若當地採購之爲低廉；同時，本人生活上的資料是多方面的，別的資料的取得，又無購買力；所以農產商品化程愈深刻，農業經營愈集中，農民對於市塲之依賴性愈濃厚，舊日之自耕自織，乃至於自食其力的優閒安定的獨立生活完全被破壞了，這纔是農業恐慌的癥點，纔是現階段農業恐慌的特質。

農民對於市塲之依賴性愈濃厚，農民的經濟生活越無保障，市塲基於供需情形而變化，現代商品生產的法則，却又不是建築在消費上面的，需要多少，然沒有計劃地生產多少，根本沒有這回事，那一個產業部門利潤厚一些，那一種商品銷路大一些的，不管是必需品也好，消耗品也好，大家的投資目光都轉移而集中到這裏來，這料着自由的生產，商品在市塲上作自由的競賣，這是現代生產的唯一法則。

農產品與一般商品又有其特殊之處，農產品的收穫，是有季節的，農民一俟農產品收穫，就迫不及待地搬到市上出售，那時同一類農業品擁進，供過於求者有之，但商人之壟斷操縱，橫抑價格，是已成爲經常的現象，農業生產者因急待資金之運用，而付利息或購置日常用品，忍受低價出售高價購入之苦痛，所以無論那一個農民莫不企圖他的產品從速脫售；質言之，資金枯竭在農村中，已是十分普遍的現象，農民之資金，不特是普遍化，抑且已深刻化，對於農產品資金化之渴求，益形迫切；因此而遭受之損失愈大，這是互爲循環，在那裏作農村金融之周轉。

有關之士，嘗於目前農村破產之危機，無不惕精竭慮以謀農村之復興，合作社之組織，農村低利放款等工作，却是屬於救濟農村現象之一部份，農業倉庫也跟着要辦起來，它就是在農村經濟破產的背景中產生，以使農村金融之活潑化，農業生產資金得以迅速之流轉。

農業倉庫，乃爲農業恐慌，以爲救濟農村之對策，使農業資金得以流通並調劑，減少農業品受季節性質限的損失，提高農產品之本身價値，減低農產品之運銷負担，將零星的產品作大量的集中，由農倉代爲保管，儲押，加工，運銷。這樣，可使產品由產地到市塲，其間所經過的商業過程（連加工手續）給與農民轉嫁的負担，儘其可能，設法減低。

以儲押爲中心業務的農業倉庫，這是近年來新興的一種事業，將政權時代厲行中央農倉法規條，各地農倉之舉辦，大有雨後春筍之勢，江蘇省於二十二年十一月農村金融救濟委員會中，曾通過籌辦農倉的議案，設立農倉管理委員會，分省倉與縣倉兩部份籌辦；其目的最重要者在使農村金融周轉靈活，農民可以獲得農業生產上之有利資金。

負有調劑農村金融之現代農倉者，其業務大致可分五種：

（一）關於農產品之存倉者。

甲：保管

乙：儲押

（二）關於農產品之處理者。

甲：加工

乙：包裝

丙：運銷

農產品入倉，如作單純之寄存者，農倉與物主僅發生寄託與受寄關係，農倉保管貨物，物主繳納相當之保管及手續費等，由農倉出給倉庫證券，此爲最簡單之業務；第二步，如果儲而兼押，則農產品不僅請託保管而已，一方面尙須作資金之融通；換言之，卽以農產品作抵押，而向倉方告貸資金，此時又增加了一層債權與債務之關係；第三步，如欲提高農產品之價値，則倉方受寄物主之委託，予以加工之處理；第四步，更進而代爲分級，包裝，乃至於代辦運銷。農倉集保管，金融，製造，販賣諸業務於一方，每種業務，均與農產品資金化有其密切之關係。

現在再說到以農業倉庫作農業金融活動之標桿，對於農產資金化的內容，掀起着何之作用？

在有農業倉庫設立的地方，農民欲使農產物之變爲現金，有兩種方法：

甲：將產品向農倉作儲押而取得押款，物權仍然屬於自己，不過對農倉添增了一重債務關係。

乙：以農倉爲商業對手而將產品脫售，亦卽以農倉作爲產品銷售市塲。

一般農業倉庫，都以合作爲基礎，合作社社員爲農產物儲押之押戶，同時亦爲農倉儲押放款之對象，現在有一問題，農倉資金如何可流轉迅速，農倉寄押物之資金化，又採何種方式而實現之？

農倉爲欲謀自身資金運轉之便捷，如需向其他銀行或金融機關借入款項時，設欲提供提担保品，則可將本倉庫發出之倉單，與寄託當事人（或合作社）商得同意，送交債權者當担保品，直接周轉農倉之資金，間接流通農產之變現金，惟斯種情形，大致行於以合作社爲基礎之農業倉庫，寄託當事人，卽爲合作社之社員，不然，對於倉庫之作抵押担保，難以商得同意，一方面債權人對於是項倉單幷不表示歡迎，此何以故，益以債務人自身發出之憑證，以担保其債務，其中難免有作報不實之處，非經切實調查其內容，往往不敢承受也。

再在農倉方面，爲謀農產資金之迅速起見，有農倉證券之發行，其功用殆與一般有價證券相埒，農民於取得是項證券之後，因可向中央或聯合農業倉庫請求借款；在農倉方面亦可徵集其已發出之農業倉庫證券，而爲再担保貸款之進。是項再担保貸款之進行程序，先須經合作社社員，爲合作社名義爲證券讓與背書，連同担保交證券及票據等，同時受交與債權者，債權人收受是項單據後，出給收存証與合作社，並貸出其款項，銀行界對此貸款方式，樂意接受，蓋農倉證券雖爲債務人自已所發行，但經合作社社員大多數之讓與的背書，信用就此提高。

各國農業倉庫，均有聯合農倉業或中央農倉庫之設置，其用意卽在於農產資金化之迅速，如日本之東京，大阪等地，均有聯合農倉庫之設立，以受產地倉庫之寄託，從事於販賣之居間及承攬，產地倉庫業通常用押匯方法，寄出其受寄物，而至中央部的金融機關爲貼現，故滙在一農倉資金之流通上極爲重要。

農產者儲押期間，視產品性質以及農民對於資金之需求情形，而分爲短期長期兩種，在取贖時又聽郵農民資金之竭蹶，分整贖與零贖兩種，我國在事變以前所行農產押款以短期居多，取贖方法，以零贖較少，緣短期押款之功用在於供給工作資金，長期押款則在於改良生活設備，是項押款，在農倉方面絕少行之，以農民銀行之土地抵押放款爲最多，使地價得以提高，土地易於流轉，引起一般人對於土地投資之興趣；再農倉之儲押放款，總於農產物收穫之後，其主要目的，在於調節物價；因爲每年新穀登塲時，農民受經濟壓迫，而其農產急於求售，以致市塲產品壅積，價值遇剩，奸商乘機操縱，物價揭跌，有農倉押款之調劑，可使農產受季節性之限制減少，產品將待價而估。總之，農業倉庫對於農村復興工作之供獻大，特別是對於農村金融之調劑，因其能使農產品資金化，很迅速很切確的收效變現之，同時便利品更宏迅，吾國農倉正在萌芽時期，如組織健全，今後於農業經濟之裨益，非淺解也。【完】

## 中國過去田賦弊端之剖析

黃覺

我國素以農立國，農村佔全國之大部份，農村經濟之盛衰，不但影響社會經濟，而且與政治息息相關，近數十年來，中國農村一般現象，幾年年有盜匪人禍，年年水旱天災，且腐政的官吏昏庸，厲行虐民的苛政，橫征暴斂，少壯者被抽丁入伍，因之荒地日增，生產減少，以致農村經濟破產，値此建設東亞新秩序之秋，救濟農村實刻不容緩之要務，拯救人民於水深火熱之中，減輕其肩時之痛苦，惟有迅速整理田賦，茲將其過去弊端，加以分析。

民國成立，田賦多襲清制，不特未能一掃從前積弊，幷且新增附加，複雜淩亂，結果不但不能充裕國庫的收入，反而令田賦收入，日益短少。推其原因，約有下述數端：

一，丈量的不一，我國縣來，畝制不一，原有方步，以縱橫五尺爲一方步，二百四十方步爲一畝，各省畝的大小不同，畝量的大小也就欠準了，因之稅收短少。

二，畝額的不確，田畝久不清丈，又不登記，以前所用的魚鱗冊，多數散佚無存，且此次事變，更無從稽考，而田賦的征收，或憑從前報銷舊冊，或憑征收員私抄底本，以致虧減稅收者，不知凡幾。

三，稅率的參差，稅率的高低，本無一定標準，不但省與省不同，卽在一省之內的各縣，也相差的很大，其中或以制價課稅，或以產量的多寡課稅，以致短少稅收。

四，胥吏的舞弊，政府對於田畝稅額，因無增減，而農民負担，則日有增加，其最顯著者，以有地作無地，無地作有地，以繳作未繳，請付作欠糧。他們舞弊情形，五光十色，以熟報荒，偏災報普，僞報荒缺，廢棄，逃亡，故絕，無法征收，不銷其號，留根扣串，呈稱民欠，藉飽私囊，大部因征收人員無一定薪給，僅以征收手續費爲之維持，於是不能不想盡方法，作種種舞弊，捏報浮算，私罰滯納，無所不用其極。

五，戶主的隱蔽，地方的土劣，大都擁有田地，不納賦稅有糧無地和糧多地少的業主，因爲負担的不公平，抗不繳納，有地無糧和地多糧少的業主，因爲無從稽考，有意偷漏，寄星小戶，因到城完納不便，以致不肯完納，公產私產因爲業主很多，無人負責，催繳無從，或因收入銳減，除了完納田賦以外，所餘無幾，甚至還要蝕本，他們爲維持生活計，也祇得不肯完納田賦了。

六，附稅的複雜，附加稅是農民最大的癥結，田賦本身並不過高，而附加稅有高於正稅，由於正稅限制增加，到了政費不足，或値軍興，勢必巧立名目，重斂於民，農民不敢甘冒抗糧罪名，一任貪官污吏宰割，朋比分潤，致使農民生產收入，除成本外，不足完納糧賦，緩則增罰，更役叫囂，疊年亦呈災況。

基於上述，欲圖挽救農村經濟，以裕庫收，而抑農民痛苦，復興舍從速於整理田賦，別無他圖，希賢明當局注意及之。

## 晴雨諺集

娜娜

（十三）

一個星，保夜晴。

注：這是說久雨天陰，晚間但見一兩顆星，這夜必晴。

（十四）

雲掩中秋月，雨打上元燈。

注：談今年廢曆七月十五日，月亮被雲遮掩，明年廢曆正月十五日有雨。

（十五）

風吹上元燈，雨打寒食墳。

注：寒食節是清明節的前一日，是說廢曆上元節有風，寒食節必有雨。

（十六）

雨打中，兩頭空。

注：正中午時下雨，主無雨。

（十七）

太陽當頭現，三天耗得日頭見。

注：久雨在中午時略現太陽，主繼續下雨。

（十八）

東虹日頭，西虹雨。

注：這是說虹早見於西，晚見於東，在西主雨，在東主晴。

（十九）

朝霞不出市，暮霞行千里。我豈知天道；吳儂諺云爾。

注：范成大詩。朝霞有，暮霞主晴。

（二十）

早晨放霞，等水燒茶。

注：早晨有霞，主有雨。

（二十一）

日出早，雨淋腦；日出晏，晒殺雁。

注：這是久雨若是太陽出得早，仍主有雨，若是出得遲主晴。

（二十二）

雨巜幺雪，半個月。

注：通俗編：「夾雨夾雪無休無歇」一同。


新生

第二卷第十三期要目

收回租界（時評）

上海租界的法律的性質……張榆芳

長江航行權與不平等條約……莊福棠

新生中國視察談……費謙之譯

日本民族的健康……大杰

德法仇恨互相報復的地理背景……處女

英國首相邱吉爾……念華

提倡小先生制的余耀庭（武漢文化人訪問記之四）……劉禹存

莎樂美（小說）……張望

離別（讀者園地）……汪易萍

大楚報社出版

每冊五分各書店均有代售

分銷處

久記鄭紫光閣紙號 法租界　新新文具紙號 五族街　黃炳元紙號 特一區漢景街　玉章紙號 特一區漢景街　耀華文具社 五族街五六號　珍紙號 特二區蘭陵路　天春紙號 蘭陵路　同　益記鄭紫光閣紙店 特二區湖南街

高尙 生生 極品

參燕部 點心部 中餐部 西餐部

淸燉參燕補品 每盅六角起碼

高尙中西點心 每份一角起碼

承辦山珍筵席 應時和菜小吃

搜羅各國名產 色白宴會零餐

參燕部法租界輔堂街 日夜通宵營業 中餐部特三區湖南街 外送尤爲歡迎

醬油獨家經理

三夾板 存貨豐富

包裝紙 賽璐珞製品

電風扇 廉價出售

高橋洋行支店（宜撫用）

府東一路一號 電話二一二四番

新到

大批顏料 各種襪子

大批汗衫 頭等杭菊花

大批藥材

開幕期內如蒙賜顧批發特別克已

交通路三十六號

福助洋行（宜撫用）

電話 二二七九〇 二三〇三七

武漢特別市建設救濟獎券

第四期獎券改訂辦法券額發行一萬號得獎的機會極容易了！

頭獎鉅壹萬圓

每張日金五元每條五角准於七月三十一日在上海大戲院當衆開獎歡迎參觀

梵宮大價收買古董

古代瓷器銅器各色圖章紅藍寶石翡翠珍珠各種玉器名人書畫銅鏡古劍靑朝繡花男女朝衣瑪瑙珊瑚

如有出讓者請駕臨法租界中央電影院對門

梵宮古物集合社接洽可也

天津汽車服務社

專賃喜事嫁娶汽車

兩儀街

錦記油墨洋紙公司

專售洋紙油墨印刷材料號碼機等品

地址：漢口法租界公德里二十六號

外科性病科 皮膚泌尿科 產婦人科 肛門病科 應諾入院

松田醫院

院長 醫學博士松田弘

交通路三二號（宜撫用） 電話二一四四五番

專門 眼耳鼻喉科 診所

醫師 江宗本 遷移 特三區天津街三號二樓

江蘇 王志和 特法眼科

奇難目疾保險診治速效 如神重見光明 漢口濟芬二馬路武昌里三號

國醫鄺濟民

現移寓五聖廟正街怡里內六號每日老鐘一時起應診四時後出診

梅毒專家 京漢聞名 六〇六 黃色素 淋病

王慶璺診所（除口橫痃當日見效）

初淋久淋特別奇效 稱便迅速徹底斷根

後花樓百子巷雙陸里內五號

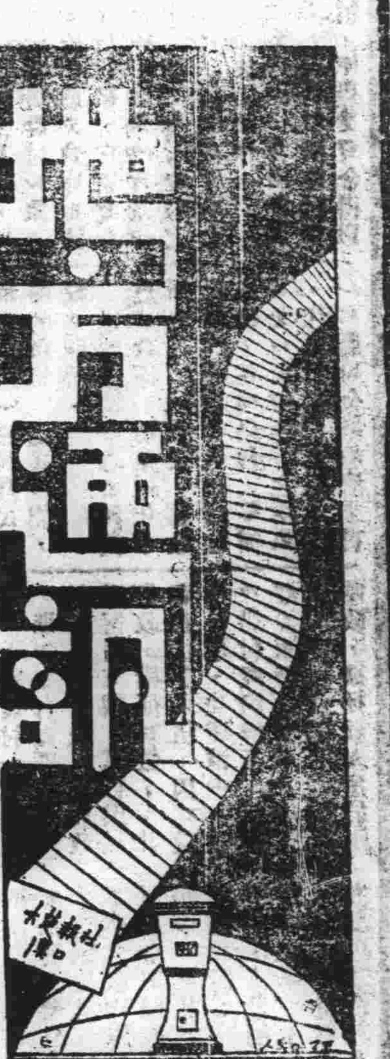


## 崇陽治安維持總會
# 撫綏民衆推行政治
## 舉辦小本借貸輔助商民復業
## 辦學校修公路設警署維治安

崇陽通訊：事變後，狀況備極荒涼，民衆流離，啼飢號寒，極盡人生之苦，迨治安維持會成立，妥爲撫綏，地方秩序，始漸恢復，民衆復歸復業者，已達十二萬餘人，青年志士加入和平路線者，爲數亦復不少，邇來對於各種政治之推進，亦蒸蒸日上，各地復歸之民衆，無力耕種者，助以農具種籽及少數耕牛，無力工商者，照小資借貸之例，助其營業，其次對於建設事項，尤爲努力，就中心小學廢址，建築新縣政府房屋兩棟，又於本會所在地（桂口）建築完全小學一座，各維持區分等會所在地，建築初級小學各一座，近擬於各區分會組織養路隊，從事補修公路橋樑和保護電桿電綫之用，此外并力謀教育普及，除總會及各區分會均設小學一所或二所外，餘如私立學校私塾等，已達四十餘座之多，又於總會所在地設縣警察局一，城廟及大沙坪何地陳家石城灣桂口市鐵嶺台洲橋進口舖五里界馬家背等均設警署維持治安云

# 江都掃除文盲
## 設青年補習校

揚州通訊：江都縣青年團指導部附設之青年補習學校，自本年一月開學以來，成績斐然，頗得社會人士之讚許，茲第一學期業已期滿，爰經於上月二十五日舉行畢業典禮，聞該校第二學期仍繼續舉辦，業經開始招生，報名人數極爲踴躍，已達七百餘人，考試日期，甲組七月一日上午九時，乙組七月二日上午九時，考試科目，國文，算術，日語，常識，口試，已於七月八日開學云

# 香港沿海危險地帶
## 各輪航行須加注意

本報上海支社通訊：據航業界確訊，香港海軍情報已通告航商，注意水雷地帶，及其他危險航道，（一）單獨水雷區，西博寮峽一帶，及由青山至珠流角一帶，在任何情形之下，無論大小船艦，均不得駛近該區，該區之界限懸有紅旗，及其他浮筒，以資識別（二）控制水電區東博寮島一帶，及大浪峽一帶，任何船艦均不准停泊，或捕魚，木船或可駛經該區，如巡弋船艦禁止時，即停止行駛，而鐵製船艘，如得海軍當局之許可，准其駛入該區，至小型鐵製船艘當由佐絲灣來往者，准其經過大浪峽區之東北角行駛，但須靠近鍾洲方面行駛，現已佈置妥善，使該水雷區適於海洋輪船通過，但遊船不得通過（三）防止潛水艇障礙物，該項障礙物，小型船艘不宜冒險通過，該障礙物區之東首，設有進口處，以便小型船艘通過，不論潮水漲或落，其水深度爲十尺六寸，至其總進口處，設有符號船兩艘爲記，乃專爲海洋輪通過者（四）佛頭門，該航道已用非爆炸之物封閉，深約二尺六寸，小型船艦可以通過，但發生危險自負其責（五）珠流角，珠流島之東航道，香港註冊船艦，可以通過，但發生危險，自負其責，如航駛該處至珠流角島東，或西二哩內時，須靠近欖頭島約一哩內行駛，以避免駛近青山幷珠流角之封鎖區（六）損失責任，如發生危險而致受損失，與海軍當局無關，船艦之管理人，對其船艦，宜負其全安之責任

## 京賑務會工作繁忙
# 貧民紛紛請賑
## 蓬首垢面狀極可憫

南京通訊：賑務委員會，自着手辦理賑濟以來，每日收容貧民申請救濟呈文殊多，因前來申請者，均屬破衣垢面，極盡貧苦，該會爲一本救濟之熱忱，未予拒絕，致對於登記工作，更爲忙碌，截至前二日止，業已將各請求救濟貧民，分別街巷，彙造成冊，於前（二日）起，特會同社會局，市府，警廳，各區公所，及全市坊保甲長，策動全體，舉行全市總清查，無分大街小巷，棚戶茅屋，均須按戶調查，詳細詢問，庶對貧民得以普遍救濟，不致發現遺漏，惟決不准以人情用事，以違此次辦理主旨，如有發現，決嚴懲辦云

## 私立安徽中學
# 大加擴充
## 秋季成立女子部

京訊：私立安徽中學，經前爲救濟失學青年，經校務會議議決，定於二十九年度上學期，秋季開學時，將該校部大加擴充，除將按照部頒學制成立高級中學，增加班次外，並將同時成立女子部，招收青年失學女子，惟昇州路原校址已不敷應用，故定於秋季開學時，將男子部遷入白下路安徽大學籌備處，原有昇州路舊址，則專作女子部及小學之用。

## 南昌市府社會科
# 設平民習藝所
## 收容無業男女教導技能

南昌訊：市府籌備處社會科，以市區無業平民，缺乏謀生技能，亟應教導，使之習藝俾能自謀生活，特設立南昌市平民習藝所，收容無業平民，以及流浪街頭之乞丐，入所習藝，一年期滿，視其學藝作品，酌予津貼，該所作藝範圍，暫以洗衣部，漂染部，紡織部，布疋，毛巾，襪子，及製造羅鈕鈕扣，棉帶，棉線，毛刷，草蓆，草帽，草鞋等項爲首先製品，俟材料人力無困難時，即逐漸舉辦籐革各物製造，業已委派管理員胡式如，着手籌備云云

# 無錫地生白毛
## 居民引爲怪事

中央社無錫訊：前數日間，江陰城區發現地生白毛，距二十七日下午，錫邑西門外迎龍橋一帶，亦遍地生長白毛，最長者達二寸許，間有棕色者，觸目皆是，居民拔取後用火燃燒，發生與獸毛同樣之臭味，而錫邑向有「地動出羊毛夫妻各自逃」之俗諺，於是惶惶不可終日，引爲災異，實則此種白毛之發生，因亢旱已久，而近日爲霉雨季節，天氣鬱塞，且時晴時雨，地氣蒸鬱，因之發生一種變態之霉菌，記者於民十六年間，旅居常熟之梅季鄉間於陰曆五月間亦曾有田岸生長羊毛之事，但爲一部份，而非遍地蔓生者，是年亦甚安謐，並無刀兵及瘟疫發生，僅一度發生蝗災，因正值分秧時季，秧針出水甚短，飛蝗不能棲止，故未受損，而玉蜀黍則被嚙者甚多，故於災害之說，不必庸人自擾也

## 南昌公共汽車
# 添購車輛
## 發展交通便利民衆

南昌市光社訊：南昌縣政府籌備處，以縣屬轄境地方安堵，爲繁榮該縣市鎮商業，便利民衆交通起見，特創辦南昌循環公共汽車，於每星期三行駛南昌羅家市一帶，星期一及星期五行駛蓮塘，墨山一帶，辦理以來，成績昭著，深得商旅運輸民衆之歌頌，現聞該縣政府對是項公共汽車，因營業發達，貨客擁擠，爲盡量予民衆便利，擬添購大號蓬車及貨車三輛，正在計劃之中，迨籌有的欵，即着手實施辦理，是亦交通發展便利民衆之福音也

# 鎮江人口激增
## 業主紛建新屋

鎮江通訊：本縣事變後，各地新建房屋甚多，近以人口日增，商業繁榮，市房住屋，均租賃一空，刻下建築新房屋者，大有人在，蓋以房地產事業頻繁，解決住的問題，刻不容緩，所建築材料，惟感木料疲乏，建屋大料，大爲稀少，屢經木業公會設法疏通來源，均未見充暢，運鎮棺木材料，已漸絕跡，在此恐慌之下，木業格外設法，向鄰縣各處採辦大批木料，成立公賣處合作經營，備爲社會須要，惟價目方面較前高漲，新建築房屋者得木料蓋屋，比舊料鞏固永久，頗爲樂用云

## 娶妻發覺非處女
# 家庭時起齟齬
## 反唆姘夫毆打親夫

蘇州通訊：泰興人陸得才，年三十三歲，現住閶門外南濠街東海里，業泥水匠，於去年十月二十八日經媒說合，娶得鹽城單姓少女爲妻，詎過門後，陸發覺女已非處女，因此家庭間頓告不睦，齟齬時起，追至最近氏竟敢唆使姘夫將陸毆打，陸因家醜不願外揚，乃忍聲吞氣，至前晚陸赴岳家，擬領氏返家，不料彼母女二人破口大罵，雙方發生爭吵，後經崗警聞訊到來，將單氏母女二人連同陸一併傳所訊問，據陸單氏供稱，因陸收入甚微，不堪維持生活，近來衣服器具，時被其變賣化用等語，自巡官訊後，遂送第四警署訊辦云

# 愛結同心
## 一對有情人

杭州通訊：本市新開街三十四號，住民嚴六十，以工爲業，家素貧寒，其有女阿巧，今年十七歲，生來綽約多姿，堪稱小家碧玉，其以家貧無依，乃自做工爲生，終日辛苦，只爲衣食，惟其年時日長，不無寂寞之感，於是物色男友，俾作終身伴侶，有機工應小土，年二十四歲，隻身獨處，尚無眷屬，經人介紹，與女相識，兩情繾綣，時相過從，愛結同心，誓訂白首，應乃託友向嚴說媒，俾以成其好事，詎嚴以應家非富有，初則藉故不允，後經其女力爭，乃索鉅額聘金，以致遷延日久，尚未得有解決，阿巧商應同意，於前日藉工出走，追至嚴悉，人去無蹤，當時四出查訪，得悉爲應帶走，於昨將其獲住，扭入該管警所，訊後雙方自和，准嫁交保出外，將女嫁歸，商談婚事

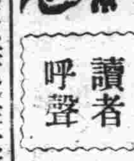

## 讀者呼聲
# 久旱不雨籲請免納田畝稅
## 黃陂東鄉農民之血淚書

大楚報主筆先生大鑒：逕啓者，久仰　貴報爲民喉舌，素重道德之心，有求必應，如人民有請求之事，定代呼籲，茲因久旱不雨，田禾枯死，人民失望，呈請　賢明當局，徹底設法救濟，並懇祈恩予免納田畝稅事，緣民等，乃黃陂縣東鄉之貧苦農民，自事變以來，屢遭挫折，不知凡幾，今又遭久旱不雨，萬物付于炬火之內，又兼受遊匪之搗亂，綁擄迭出，人民有家難歸，所謂進退維谷，苦無所苦，只得推脊，乞食于人，在這泣涕于途，無洞可鑽之際，忽聞黃陂縣政當局，設田畝稅完納處，促人民完納計共三年之田畝稅，民等聞後，神魂俱失，驚駭莫措，論理何敢違命，否納田畝稅，奈久旱不雨，田無絲毫之出產，口無充飢之米糧，正在立望當局救濟之時，誰有能力照納，日前，承　何省長，暨各大善士之祈雨，果獲神靈庇佑，甘霖下降，漢水西南之各地，俱獲巨大之甘霖，人民跳躍者，歡聲高播，惟我鄉間之雨，似頑石之投大海，再無挽回之力，倘當局不即早徹底救濟，民等俱成餓殍矣，似此情形，特函呈　貴報，請賜一角之地，恩予刊載，代爲呼籲，諒我賢明當局，必存道德之心，亦洒同情之淚，廉恤作主，體恤民艱，徹底設法救濟，並恩予免納田畝稅，社會幸甚，人民幸甚，民等感德無涯矣　敬請　刻安

黃陂縣東鄉農民同叩七月八日

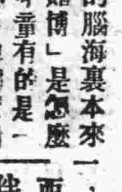

# 兒童的賭博行爲
## 家長們應該注意……
達

在兒童的腦海裏本來不知道「賭博」是怎麼一回事，早童有的是一顆坦白的心；他們絕對不會想到爭勝負，較輸贏，而消磨大好時光，但是只求暫時快樂的。但偏偏這個不景氣的國度裏，每一個角落，無時無刻都不是演奏着這幕害劇，習慣性成，又怎能禁得住天真有爲的兒童不受這墮落行爲的引誘。

兒童幼弱的心，是具有模仿性和可塑性的，我們看到每一個家庭或每一個慶宴裏，唯一消閑的東西就是打牌了。天真的兒童，爲了不甘寂寞和好奇心起見，圍着他仁慈的父親和母親，領略和觀摩是必然的趨勢，同時，父母爲了安閑計，不得不用幾個錢來哄走他可愛的嬌兒。

於是，我們隨時隨地都可以看到成羣的兒童，擲骰子，擲珠子，打錢，打牌。漸漸地以至成長一，只要是賭博一類的東西，無樣不是兒童的舊伴。

有時父母發覺了，放在私處的錢鈔短少了，這當然是疑心到兒子，但，反唇的時候，有幾多不是使父母難過的地方呢？

再者，街頭巷尾以食品和玩具，用賭博的手段，那一事那一物，又不是僥倖一勝的習性的養成，所以我追源於今的人，以不知賭錢爲懺的根結。

一，家庭的——應由父母負責，不可使兒童習染這種行爲。

二，社會的——應嚴禁一切賭博的行爲，使大衆以消磨時光的不正當的事情，全作有益的事業。

## 請領稿費

歎海，立早，徐衍，陳林，影呆，管見，阮胥，徒從，茜子，楊瑛，發亮，炎炎生，瀛生，卡斌，海客，韻成，迅雷，正成，凱子，天知，漢哲，徐海，徐慧，去病，劉瑋，西風，桂舲諸君鑒：六月份稿費，已結算清楚，希於今日起至二十日止，攜帶投稿之原章來本社會計課領取，逾期不領，即以卻酬論。

本版啓

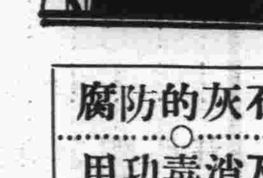

# 石灰的防腐及消毒功用
天知

石灰有生石灰熟石灰之別，生石灰爲灰石色堅硬之塊，有腐蝕之性，注以半量之水，生一種化合熱，即崩碎爲白色粉末，是爲熟石灰，由是製成石灰水，可供內服之用。

生石灰不供內用，以肥皂及鹼，可爲點痣或除去皮膚上肉刺小贅物等；和以乾燥炭酸鈉及豬油，可作脫毛藥；和以五倍之水成石灰乳，可潑於患者吐瀉物上，與痰盂便所中，爲消毒藥，盛入布袋，置於衣箱，可收濕氣，放於甕底，上覆厚紙，收藏食物，可以經久，其用途甚大。

取生石灰一分洒以水少許，即散裂而成熟石灰，再傾入冷開水一百分，調和，沉澱後，用上層之清水，盛於玻璃瓶中，即石灰水也；可用於種種之腸胃病，如口吐酸水，胃中嘈雜，上吐下瀉，小兒下痢，以此水四五調羹，混於開水一茶杯中服之，加白糖一二調羹，亦可。

點面去痣，清水調生石灰一盞，撒糯米數粒於上，隔夜糯米透明，形如水晶，先用針將痣挑破，點藥少許於上，經過半日，剔去敷藥，如未去淨，宜再點之，患處勿着水。

治湯火傷，石灰水一兩，蔴油一兩，混和外搽。

石灰末與炭末各一斤，混和，洒於便所，可去臭氣。

各種惡瘡，及耳孔，喉際，男婦前後陰出惡液發癢，每日可用石灰水洗滌。

## 義務廣告
▽簡約△

（一）本欄廣告概不收費（二）性質以交換，尋人，徵友，求職，出讓，徵求爲限（三）字數以五十字爲限（四）來件請書明「義務廣告」收

### ◎求職

△某君，大學畢業，現任職某機關，擬於公餘之暇（晚間八時至十時）担任家庭教師，如合意者，請函洪淼巷六十號郭一之君轉

△某君，省立中學畢業，年二十二歲，對繪畫頗具心得，今願入廣告社或繪畫團體，薪金不計，願聘者請函武昌西廠口三號張曉嵐可也

△某君，深通日語，現有半日餘暇，願爲私人日語教師，或其他，薪酬視時間長短而定，願聘着函民生路磨子橋寶善里四號樓上洪君接洽。

姜公權 傅覺生 暨諸位同學公鑒：政訓院一期畢業同學會，當有成立之必要，業經弟等呈請　省座核准近因不明各同學住址，特此通知，准於本星期日下午一時，借漢口青協召開籌委會。　鄧代仲 馮鵬 潘化龍 邱蔭棠 同啓　函漢口智民里羅春璧紙號轉交可也　沈俊華 羅循華同啓

△黃秋仙吾妻鑒：汝携子女偕趙虎妹避難長江上游，至今不知下落，見報向漢口法租界輔堂街協昌號陳海珊君設法回籍。　繆雲 呂光新啓

### ◎尋人

△沔陽李竹溪 陳曉鶴先生鑒：「前省一中國英教員」近聞先生已來漢，見報後，請即賜示通訊處，文標現住漢陽洗馬長街一五三號尹姓轉　生周文標

△裕乾裕坤吾兒知悉，爾自事變前不知逃往何方，余在漢思念至極，見報後望即函覆漢口大通下巷三號住宅，以慰懸念　母熊楊氏

△馬明仁先生鑒：聞先生已由津來漢，究住何處？弟寓洪益巷十六號樓上，見報請來一敘，爲盼！　郭應魁啓

△陳道華 張樂三 二兄鑒：前秋分別，未通音問，不知二位在何處，見報後速

### ◎徵求

△今有某青年，北平人，善長國語，并能操一切之日語文法，今欲在業餘時間，與精通英語之一位互相交換教授，合意者，請函本市大火路五常里二號凃先生轉再約談可也

### ◎徵婚

△王君元中，衣字槐青，年將而立，鄂人曾肄業中華大學，現服務某機關，品學兼優，前冬即賦鼓盆之歌，現擬徵求異性伴侶一位，凡年在二十歲以上，曾受中學教育，并能刻苦耐勞操持家務者，即請將全身像片兩張，寄仁里下巷九十四號，或打電話二一三三八號約地面洽，均可。

### ○出讓

△茲有威廉老牌半新舊（中國電用）桌上風扇一只，又謄寫油印一具，如欲購者請至本社廣告課周君接洽

△鄙人茲有四川鹽政史上下兩函，以及圖冊，願併出讓，如有購者，請至法租界如壽里二十號，與周百郇面洽　周百郇啓

△茲有一九三四年「雪佛蘭」六汽缸蓬車一輛，六成新，出讓，合意者請駕特一區漢江街一二九號中意輪船公司內接洽，時間上午九時至十二時。

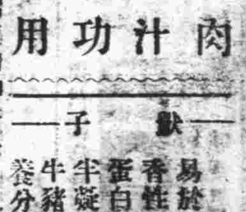

# 肉汁功用
獸子

牛肉汁功能養身，易於消化，中含膠質芳香性物質及磷酸鹽等，其蛋白質雖溶解甚少，大半凝結而存於肉中，凡牛豬羊雞等肉，均含營養分（即養身之質也）甚多，常服能使精神倍長，肌肉得力，藥房中有製成之牛肉汁，惟價值太昂，不如自製之爲便耳。

其功用，治肺病或傷寒後之血虛病者，而痢疾之不思飲食精神衰敗者，亦可用之，婦女及老幼多病之人，均可常服之。

肉汁的製法：用新鮮嫩牛肉（羊肉豬肉雞肉均可）一斤，切成細條，加入冷水二斤，浸二小時，乃在火上煨三小時，濾出渣滓，撇去其面上浮油，酌加食鹽，盛於玻璃瓶中。若使肉汁久存不壞，於四分肉汁中須加入好高粱酒六分，因高粱酒有防腐之性也，現時最好製成了就食完，不要放到隔日，因在此暑天，微生物最易繁殖，食了反而有害無益。病人胃弱者，肉汁一匙，葡萄酒半匙，混合作一次服之，可連服數星期。病後及身弱者，可用肉汁一匙，錫糖半匙，燒酒半匙，調和作一次服，日服三次，病後及身弱者常服甚宜。

# 湖北省特派交涉員公署
# 昨日舉行成立典禮
## 到中外長官及來賓一百餘人

湖北省特派交涉員公署，於昨（十）日上午十時在特三區三碼頭正金銀行右側利生洋行大廈二樓舉行正式宣告成立典禮，中外長官，到有張市長仁蠡，何省長佩瑢，陸軍特務部成田課長，海軍特務部左近允部長，伊東總領事等參加典禮，貴賓有中江銀行董事長石星川，三省財政委員會主任俞栽，武漢青年協會會長雷壽榮，共和黨秘書主任譚希呂，鄂政管理局長斯密司，武漢司法委員會委員長凌啓鴻，及各機關長官共計一百餘人，振鈴開會行禮如儀後，特派交涉員李紹漢即起立致詞，略謂：

「本日係湖北特派交涉員公署舉行就職典禮之期，紹漢承之其任，並暫行兼辦武漢特別市及湘鄂兩省交涉事宜，材疏學淺，深懼弗勝，重以友邦陸海外各長官，省市兩長暨武漢中外各機關領袖與各界士紳蒞臨指導，感謝之餘，實深榮幸，武漢地居衝要，綰轂南北，華洋雜處，夙稱通衢，實際上不僅為華中樞紐，其與全國文化政治經濟軍事交通諸大端，息息相關，更因與湘贛兩省比鄰而居，關係至為密切，所有湘贛之治安問題，亦即湖北之治安問題，再歸一，即以本省而論，各種之外交事件，亦即湖北之外交事件，去歲武漢特別市政府成立，關於市區涉外事件，暫由市府各科辦理，當時紹漢嚮司市府涉外科長，年餘以來，在各方指導下，幸無隕越，此次奉令成立本署，適值武漢事變以還，本市原有外交機關，事實上已形中斷，現欲恢復此間外交機構，情勢上等於創設，倘非省市兩長之指導維護與友邦各長之特別協助，決難于旬日內觀其成立，紹漢自維材輕，更深惶悚，加以就任以後，責任綦重，自當秉承中央及友邦建設東亞新秩序意旨，對外以實現和平外交為原則，對內以實踐清慎廉能為本旨，更有進者，武漢尚為軍事策源地，關於外交折衝事宜，實有賴於友邦軍事長官之協助，尚望友邦陸海外各長官，武漢特別市市長，湖北省長，及各界來賓賜教為幸」詞畢，由何省長佩瑢訓話，略謂：「今日為湖北特派員交涉員公署成立之日，躬逢其盛，非常快慰，國府還都以後，政治推進，已入常軌，行政機構，均已次第樹立，今日更成立特派交涉員公署，是外交行政機關，亦行建立，自前清以來，湘鄂贛三省外交，均以鄂省為中心，本人希望今後仍能依此向前邁進，前途發達無疆」云，繼由日本海軍特務部左近允部長起立致詞，略謂：「本人參加盛典，異常高興，國民政府還都以后，在本省已成立之機關，有駐鄂綏靖公署，及三省財政整理委員會，今日又成立湖北省特派交涉員公署，殊見南京國民政府與各方聯絡之圓滿，建設新中國工作，正逐漸進行，故特派交涉員公署之成立，意義甚為深銳，今後外交方針，與事變前有許多不同之點，當應以建設東亞新秩序，中日經濟提攜，親仁善鄰，共同反共，為基本原則，並希李交涉員精通各國語言，外交前途，必能達到圓滿之境」云云，詞畢，伊東總領事，意領事鮑立斯，亦相繼致簡單祝詞，旋由李特派交涉員，向中外長官及來賓致謝詞，略謂：「承各位長官訓示及來賓指示，當盡個人之努力，以求外交之光明，時值溽暑，蒙各界賁臨，歡仄之至，恭祝各位健康」云云，辭畢即就位攝影，並以茶點待款各中外長官及來賓，盛會完畢，已十一時半矣

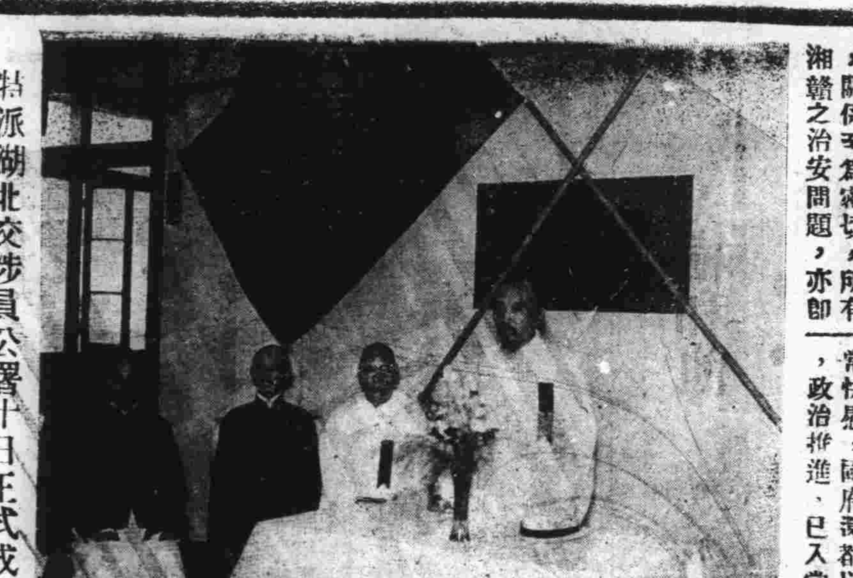

特派湖北交涉員公署十日正式成立　圖為何省長致詞

# 第二次防疫注射 成績極為良好
## 至第九日共計二十一萬餘人

自本月一日起，市衛生局舉行之第二次防疫注射，迄於本月九日止，每日施種人數達兩萬餘人，截至第九日止，共計注射總數為二十一萬四千三百九十一人，成績極為良好云

# 青協工訓班同學會 昨舉行成立大會
## 并推定執行監察各委

武漢青年協會工作人員訓練班，第一期學員李上英胡恆龍等，為連絡同學情感，互相磨礎起見，特呈准總會組織同學會，於昨（十）日下午三時，假總會會議室，召開成立大會，是日計到總會組織部楊指導課長，陳編制課長，黃視導員，及第一二期學員余億等五十餘人，依照規定程序，行禮如儀後，並當場票選余億，胡敬恆，胡少華，胡恆龍，李上英等五人為執行委員，陳克，熊蕙蘭，胡燕齊等三人為監察委員，並由總會特派楊指導課長，陳編制課長為該會指導員云

# 三鎮工程隊 甄別委定
## 已開始工作

市工務局所轄之三鎮工程隊，除前建設局原有三隊外，為應事實之需要，增加四隊，共計七隊，並於本月初，假漢口武昌兩工務所內舉行工頭工人考驗，各情業

陽方面者，業經漢口工務所甄別委定，武昌方面者，亦經武昌工務所考驗完竣，均已先後開始工作，疏通溝渠，修築馬路，各項工程，均由各隊分別担任云

# 霍亂宣傳週即將舉行 大會職務已分配就緒
## 成立招待秩序兩組由警察局担任

市衛生局等機關擬聯合舉辦之霍亂宣傳週，連日以來，正在積極籌辦中，茲悉該局以大會日期，瞬即屆臨，關於文字宣傳，已限於十三日前印刷就緒，以便分發各局署張貼，關於大會舉行時，擬分招待，秩序兩組，招待組由教育局担任，秩序組由警察局担任云

# 暑期講習會 負責人召開會議
## 對講習一般問題有所決定

市教局此次所舉辦之暑期講習會，於日前由負責人召開會議，對於各項重要事務有所決定，茲探誌於後：一，講習意義同仍在進修。1.學術的進修，2.教學法的改進。二，講習會組織，三，講習組別八組，（均誌昨日本報）四，講師聘請標準，1.教育界名流，2.教學經驗豐富者。五，研討各組課程，六，分配担任功課，七，編印各科教材，八，關於訓教及事務等分別担任等項云

# 準備平糶之米 業已運抵漢口
## 本市米價可望逐步下跌

本省自入夏以來，因久旱未雨，致春季農事，僅僅七成之收，武漢特別市政府，因鑒於各地米荒之嚴重，為未雨綢繆計，一月以前，曾與關係方面計劃向他埠運米來漢，舉辦平糶，一面又儘量嚴懲一般囤積居奇奸商，並抑平米價，本市食米，至今未發生特別恐慌，市府此種標本兼治辦法，實有力焉，茲據關係方面消息：平糶之米若干担，現已由武穴一帶運抵漢口，將由官方分配各米廠辦理平糶，以救濟民食，故日來米價，可望下跌，不致再有上漲情事云

# 漢口區防汛委員會 今開二次會議
## 繼續商討防汛各事項

漢口區防汛委員會，已於本月五日宣告成立，並討論各項應辦事宜，分別實施，茲悉該會為繼續商議防汛事項及報告上次決議案執行經過起見，定於今（十一）日星期四下午三時召開第二次全體委員會云

駭人聽聞

# 文華里六號發生 謀財害命案
## 姘夫覬覦姘婦財產 預謀毒藥死於非命
### 死後週身青腫七孔流血

本市五署轄境文華里六號，居民劉順年，五十歲，江蘇人，借同姘婦劉孫氏，並蓄養女數人，以暗操淫業，生涯不惡，以致數年來，孫氏手中私蓄頗夥，距順年近來不務正業，疏懶成性，兼之嗜賭若命，復染阿芙蓉癖，孫氏雖時加以規勸，無奈忠言逆耳，仍屬於事無濟，並屢因細故，時生爭執，以致情感日趨惡劣，距於本年上月二十四日，順年貪利令智昏，暗投預謀毒藥，於孫氏飲食內，以致死後週身青腫，七孔流血，慘不忍睹，為希圖遮瞞官廳起見，復報該管警五署，謂因病死亡，詎事機不密，經人密報地院檢察廳，經該處派員勘驗，以案關謀財害命，情節重大，當將順年收押，刻正偵訊中，結果如何，容探明續誌云

# 時當夏令暑熱薰蒸 警局擬變更值崗時間

▼飭令各分局會議辦法報局憑辦

市警察局以時當夏令，暑熱薰蒸，室內熱度極高，室外亢陽益甚，而各崗警冒暑值勤，每班四小時之久，鵠立火傘之下，恆感精神不濟，為謀體恤崗警，擬將站四歇八時間，或改以站三歇六時間，現正由局飭令各分局尅日召集各署所長會議，商討變更辦法，報局以憑核辦實行云

# 第四期建設救濟獎券
## 減少券額確是致富捷徑
### 購者踴躍誰來奪得錦標

第四期建設救濟獎券，自改訂五圓一張五角一條以來，倏忽發行十日，在此十日內，據記者確實調查，銷路頗為暢旺，乃因一般購買獎券者，已明瞭券額改為一萬號，比較以前確是增加五倍的得獎希望，因此五萬號券額，中獎機會，極感困難，而一萬號券額，中獎機會，極為容易，故能引起購買獎券之濃厚興趣，第四期一萬號之獎券，雖只發行十日，成績大有可觀，該券定於七月底在上海大戲院當衆開獎，距今僅二十日，欲求致富捷徑，惟有迅速購買獎券，眨眼之間，定有一變而為財主之可能云

# 明日舉行登記考試
## 私立中小學補行登記教員
### 一切辦法概照第十屆前例辦理

市府教育局為增進各私立教員教學能力起見，特舉辦暑期講習會，調各私立學校教職員入會講習，其有前未經向教局申請登記者，則一律補行登記手續，各校遵照登記手續到局報名者已達數十餘名，該局定於明日（十二）午前九時假教員訓練所舉行口試，所有命題以及考試委員等概遵照第十屆前例辦理，計命題委員為盧昌明（商科），張嘉箴（英文），吳幫辦（史地常識），陳幫辦（理化自然），胡股長（生物），譚寄重（國文），陳慶暉（算術），耿佛匯（時事）云

# 省會航政人員 從速登記
## 事關本身權利 望勿意存觀望

省府以管理船舶，原為保障船舶人之權利，及維護航行運輸之穩便，乃自事變以來，外江內河之船舶管理，無形中輟，權利既失保障，航行尤感困難，該府自成立以來，對於各項庶政，勵精圖治，特設置船舶管理局，掌管全省船舶及一切航政事宜，並擬就船舶暫行章程五項，經第十四次省政會議通過，當經訓令建設廳轉飭船舶管理局遵照施行，已於七月一日開始丈檢登記，查此次舉辦船舶丈量登記，與航政人員登記，關係船舶所有人及航政人員權利之保障，如未經申請登記之船舶或航政人員，不僅權利無所依據，即航行許可與從事職務，於法皆所不容，該府昨已出示佈告，令船舶所有人及航政人員，務須遵照指定地點，迅即辦理登記手續．切勿意存觀望，自貽伊戚云

# 廣雅學會舉辦 暑期補習學校
## 設立三班分授國英日算四門

廣雅學會為普及教育，救濟貧苦失學兒童起見，曾經舉辦中小學各一所，各情已誌本報，茲悉該會復以暑假期間屆臨，市各公私立學校上學期授課完畢，即將開始暑假，為便利各休假學生補習課程及預備投考中學起見，特舉辦廣雅暑期學校，設高中預習班，初中班，初中預習班等三班，課程分國語，英文，日文，數學四門，授課時間下午七時至十時，收費規定讀一班三元，兩班者五元，三班者八元，報名時間，隨到隨收，每班以五十人為限云

# 招考新生
## 法漢中學

▼考試名列第一▼免繳全部學費

本市私立法漢中學，已決定招收下學期新生，計初中一上新生兩班，插班生及高一上新生暫不招收，報名日期自八月一日起，報名時應呈繳高小畢業證書二寸像片二張及報名費五角，並如考試時名列第一，免繳全部學費云

# 禁烟情形
## 各縣辦理

▼省令詳細具報

湖北省政府為恢復戰後之元氣，厲行禁煙起見，前曾頒發禁煙暫行條例，通令各縣遵照施行，近聞省府為明瞭各縣辦理情形起見，又令漢陽等縣遵照前頒條例第十三條規定，逐月月終將禁煙禁毒情形，分類詳細具報云

# 社會教育
## 省教廳籌辦

▼救濟失學文盲

省教育廳，因鑒於社會未受教育者甚多，以社會教育者極關重要，擬積極籌辦省立社會教育機關，以資示範，一面並擬督飭各縣對於社會教育，儘先恢復，凡失學成年，均有進校機會，減少失學文盲云

# 市警局擬製 自行車茶箱

市警察局鑒於近來天氣亢陽，火傘高張，暑熱蒸炎，一般民衆手不停揮，仍屬汗流夾背，而各崗巡警，服務街衢，不離崗位，冒暑從公，週身汗出如注，口渴尤待暢飲，該局為救濟巡警服務時口渴起見，擬定製茶箱，置於自行車上，由各署分派後巡迴輸送各崗位巡警，以解口渴，而利服務云

# 今日接收 大批明溝鐵蓋
## 短期內開始舖設

市工務局購辦特一區一帶之明溝鐵蓋，由該局預先訂定共需二千五百六十六塊，現已陸續運到者，計一千八百塊，市政府及工務局方面定今日（十一）日派員會同驗收，聞于最短期內，即可開始舖裝云

# 郵局消息

據郵局消息：寄往九江，安慶，蕪湖，南京，上海等處之郵件，將於本日（七月十一日）下午三時三十分封發云

# 恃勢朋毆公務員
## 檢問哨警察兇橫
### 張局長據報飭令查明嚴懲

市警察局前鑒於中日語言隔閡，一般市民每於軍警檢問時，發生無謂麻煩，經商准關係當局改由中國警察担任檢問工作，以期便利市民通行，各情迭誌本報，茲悉前（九）日有工務警察局職員，因公行經中山路三民路口，適遇若輩警察檢問通行證件，經該職員陳明身份證明書時，因言語衝突，致被該警朋毆，該被毆職員以若輩對於公務人員，尚且出諸兇暴行為，其對於一般市民，更不知如何踐踏，特於昨日簽呈張局長，聞張局長據報後，深為震怒，已飭令查明嚴予懲辦，以儆效尤云

# 街頭不潔食品
## 衛生局嚴行取締
### 函請市警局飭屬協助

市衛生局以當茲盛暑之際，各種疫厲最易傳播，尤以各種不潔之生冷食品，市民一經食後，危險堪虞，為防止病菌傳播，確保市民衛生計，曾一度飭令取締街頭兜售之冰製不潔食品，雖經派員取締，而巷頭巷尾，仍有不時出現叫賣者，由以各小學校門前為最多，致引起一般幼稚兒童紛紛購食，其影響各學生健康誠非淺鮮，聞該局已通令各校當局，飭令學童禁止任意購買街頭不潔食品，並函請警局飭屬嚴行協助取締，以重公共衛生云

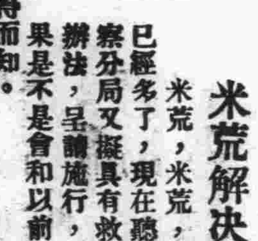


# 米荒解決辦法

米荒，米荒，談的時候已經多了，現在聽說漢陽警察分局又擬具有救濟米荒的辦法，呈請施行，究竟其結果是不是會和以前一樣，等於具文，還是不得而知。

不過，該局所擬的辦法，一為逐日調查河下米穀行市，一為令各商分別標明米價，不許妄報價格，以憑月旦。這個辦法誠如該局所說，既可于商不擾，又可于民尤利，然則其辦法果屬有效與否，還是一個疑問。

我們以為米荒及米價的解決，決不能如此消極，既費時日，又極繁瑣，人民所希望的乃是積極的予以取締解決，一方面明查癥結，究屬操縱還是米荒，然後，則按實際情形，設法取締救濟，務期迅速完成目前米荒的問題。

這一點，也就是希望我們政府當局加以注意的。

專載

# 國立中央大學沿革
## 並附招考男女新生簡章

教育為立國之本，大學教育，尤為改進文化事業之樞幹，而國立中央大學，更有肩負整理全國教育，發展東亞文化，開闢世界智源之重任，憶自成立以來，已逾十五寒暑，其間幾經改組，歷盡艱難，始克有今日之地位。茲者國府還都，中大亦得以復校，因紀其沿革於次，以供關心該大學者覽焉

民國十六年四月，國民革命軍北伐抵京國民政府教育行政委員會，即苦心經營，合併前國立東南大學，河海工科大學，上海商科大學，江蘇法政大學，江蘇醫科大學，南京工業專門學校，蘇州工業專門學校，南京農業學校，上海商業專門學校等九校，成立第四中山大學，由張乃燕先生任校長，十七年三月，依照大學委員會議決，改名江蘇大學，同年五月又議決改名中央大學，該校名稱，遂以確定，該校成立之初，設自然科學，社會科學，文學，哲學，教育，農，工，商，醫九學院，總名為大學本部，以示與管理大學區，教育行政院有別，十七年八月，改自然科學院為理學院，社會科學院為法學院，哲學院改為一系，歸入文學院，計共文，理，法，教育，農，工，商，醫八學院，此其大概情形也

十九年十二月，張乃燕氏因政務冗繁，不克兼顧，懇請辭職，乃由朱家驊先生繼任，未幾，朱氏亦以教育部長政務繁忙，又令委段錫朋氏代理校務，至二十三年春，始正式任命羅家倫氏為本校校長，二十四年秋，商，醫二學院，均為先後改稱為國立上海商學院，及國立上海醫學院，脫離該校而獨立，二十六年七月，中日事變，南京淪陷，該校亦隨國府西移，二十九年四月，國府始還都南京，教育部長趙正平氏，鑒於中央大學，有重在首都恢復之必要，並於二十九年四月，提請國民政府行政院通過設立國立中央大學復校籌備委員會，由趙氏兼任委員長，教育部次長樊仲雲，戴英夫二氏任副委員長，錢慰宗氏任秘書長，并羅聘專家為籌備委員，苦心孤詣，周詳策劃，使全國最高學府之光芒，得重射於首都，亦盛事也，茲將該校本年度招考男女新生簡章介紹於下：

### 招考新生簡章

一 學額

（甲）大學本科 本大學現設文，理，工，農，法，商，醫，藥，教育等九學院，每學院擬招一年級新生各五十名，共計四百五十名

（乙）專修科 本大學為培植優良師資，並為訓練農業生產幹部人材起見，在本大學教育學院設師專科，在農學院設農專科，肄業年限，各為二年，期滿後，考查成績及格，給予畢業證書，其有志轉入本科繼續求學者，須得各該院院長之同意，插入相當年級肄業，本屆招收新生各五十名，共計一百名

（丙）先修班 本大學為救濟五年制中學畢業生就學起見，本年度暫設先修班，內分文，實兩科修業期限一年，經考試及格，得升入本大學一年級肄業，本屆擬招收文科新生二百名，實科新生三百五十名，共計五百五十名

（未完）

# 市立醫院六月份 門診患者達六千名
## 新入院者一百十四名

市立醫院六月份新入院患者及門診出診數目，茲經調查如下：門診五千八百八十三名，出診四十九名，新入院一百十四名，出診者一百〇一名，又訊該院院長何鐵菴氏，前赴京津物色有名醫師，現據何氏致該院函謂：在最近數日內，即可返漢云

## 鞋子

湛然

[illegible]日子跪在大的前面，於是如狂風般地在追逐[illegible]我乃感到鞋子的担負重了。

鞋子像一雙鉛製的枷鎖，我忘去了那是利於行的工具，我咀咒這鞋子給我的担負分量太重了，可是，我也不曾想到自己是怎樣的在走着。

我無力地拖着它，沒有覺醒，只是低着頭，奔，我也不知道奔向什麼了，日月交換地佔據大地，都沒有給我以啓示，拚命地用鞋子蹂躪着地面，沒有放鬆，雖是那麼無力的，可是那不停的移動，已是極大的刑罰了。

於是，鞋子乃在嘆息，它如疲倦了的駱駝，整個的重量都似躺着的壓在足上，我的步履乃更趨艱苦，可是，我從不嘆氣，像沒有了知覺，反而說那鞋子實在是太蹩扭了，我恍惚因它的無力的嘆息發過怒。

我也想滾它的吧！何必讓它更加沉重了我的心呢，但是，我乃懼怕那街上的尖針或嶙峨的石子了，我知道，皮膚不是鐵，足也不是鞋子。

終於，我是不能離開它，雖然它是這麼重，我十分感到無可奈何的悲哀，然而，我不敢抱着它示屈，我不願跪倒在鞋子的面前請求休息，我倔强地依然昂首前進。

幾次，我受到了足的警告，實在它不能担負這雙鞋子，我乃奇怪自己的足的孱弱，我仍是拒絕了那乞憐的呼籲，走，不走怎麼行？

也有人說，休息一下吧！但是，當真的應該休息麼？我不明白，我只是發恨的想，爲什麼鞋子給我難堪。

「破了！」疲倦的眼睛告訴我，它不知道幾日夜不曾閉着過，可是，它仍依稀地看到了鞋子的現狀！

我恍然，自己已經走了不少的路，鞋子已經犧牲在無限度的狂浪底下，是自己的力量不足了，鞋子已是盡了它的力呢！我想。

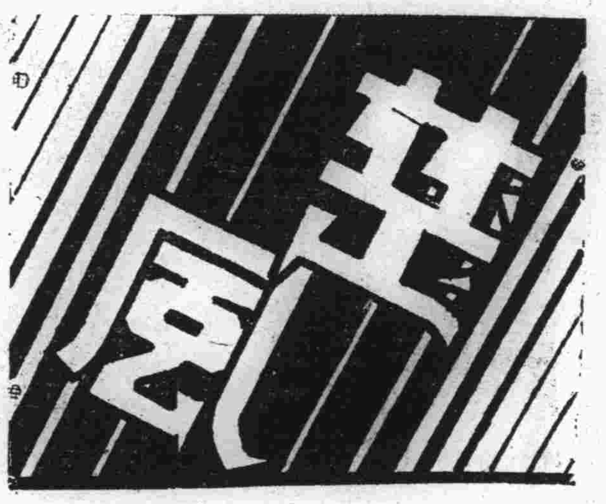

## 大樹和池

舜水

大樹

路，窵遠地，迂旋地，活像一條蜿曲的蛇，沒有涼亭，沒有可以歇脚的陰，沒有一點兒豬水的池，驕陽從不讓人舒一口氣，重疊的山隈，那未來的綠洲，只是理想中的夢。

長征的人，每一個每一個都爲了背上的重負而吁着一聲微吟，汗珠在黝黑的額上手背上滾，傘或是帽，因了熱鬱和酸麻，不時轉換了手，一方面是將息，一方面却是由於煩亂。

都默默地趕着要走的路，嶙峋的石子不能稱什雜差的脚，障嵐的悶鬱不能少阻前進的心，這固是各個人鄉心的殷切，至少也是這迢迢的大路，必是須要走的呀！

天空沒有片絲的雲，沒有一息的風，死寂寂地，平野就是熔鑄萬類的爐，漸漸的走近了山叢，兩崖叢生着山花和荊艾，牽拂着伸出路畔的枝葉，又要顧計到將要落下的背包，也不知走了多少時候，焦急的心勝不過冗長的路。

好了！山走盡了！山口似乎有着微風了！那邊也隱約地有着樹影，牠搖曳地似乎在告訴人，牠將要用牠自然的大傘，蔭庇這些肝腸氣斷的可憐的人。

池

大樹下乘涼，可以稍舒一點煩熱，都懶懶地卸下了背負，伸長了腿，暫求他理想中的夢。

在大路旁邊孤立一棵樹，而且很大，這不能不說是造物的施與，但人慾是不可測的深淵，有幾多是可以滿足這無盡的奢望的呢？有了微風，終于是怨牠渺小，不能再大的麼？眞可讓牠吹得冷，偏恨牠小得可憐；有了遮蓋的樹陰，湊巧又從那扶疏的枝葉裏，篩下花白的日光，混濁的世界，那有一片合於理想的土。

長征的人們醒來了！愠怒的眼簾惡縮地四下望，濕透了的衣襟和正在湧瀉的汗珠，不能榨取牠的液汁，作爲渦時的甘霖，他們困倦的身心，是急須水的哪！

他們都爲了水的發掘拋棄了陰，站起來，呀！脚不是自己的嗎？走一步，蹩一下，大地是火，心是火，脚掌也似火在炙，這迢迢的大路，必須是要走的呀！誰能在這驕陽的淫威下，慢慢的讓牠蕭洒呢？

漸漸地，在內心的祈求裏，在黃楊木的昭示中，日光提引了水光，向人們的眼裏意外的照射着强烈的光，人們歡躍了，都相視着笑，世界不是永遠隔絕的高牆。

如果說從苦中得到極樂的時候，誰不驟移其真的話，人們，就是這樣矛盾的動物，池的面積是橢圓形的，池邊密植着樹，也叢生着竹，水很清澈，遊魚爭逐着，搖移的樹影，竹影，人們的心美艷着魚的悠適。

都狂放地投向了池心。

## 頭髮

牛陵

心緒差不多就與頭髮一樣的數不清，於是，我乃對髮起了異樣的心情。

晚上，微短的髮，披在額際，熱汗綴着是意外的燥熱，迎着風，那飄拂是更多餘的，爲了每次這樣地必須我用手攏向頭上，讓它安靜的躺着，我感到不能勝任的繁瑣，但我不能不這樣做，微癢的接觸，我的額際必要起一陣不舒適的拘攣，終於，我只得用手來整理它。

它如夏天中我們的汗一樣，並不安分，我爲它有了一些累贅的喘息，特別是汗綴在腦際，那是什麼意味呢，真是令人有些困窘的示威。

或時，我想讓剪刀給它剪光，可是，我沒有勇氣，幾年來覆在腦上如帽子般的頭髮，我知道在剪去之後，是會有悵然若失的惆悵的，每次走進理髮店，剪光的命令總是停在口角，又迅速地縮回喉管。

於是，髮乃永遠如在光中的我的影子，它永遠不會在我這懦弱的人的身上，有失去地位寄托的惶恐了，是的，它一定知道，這惶恐是不必須的。

實在幾年的變化太快了，頭髮的整理，是進化到了科學發達以外的程度，然而，這，與我們有什麼關係呢，可是，我的頭髮，却令我感到舒適以外的麻煩了，因此，我懷有着更深的怨望，存在於矛盾的心理。

## 錶

景君

牠走着，走着，無盡止的路在牠前面展開。不到地球毀滅的一天，不停止牠本身爲人類社會服務的工作。經過了長長的歲月，我又與錶再度會晤了。

回憶着當我與牠別離的一天，正是朔風凜冽的隆冬，那時，在突然的情增下，牠莫明其妙的不再發出「滴答」「滴答」的聲音，我起初還以爲是牠有計劃性的實行「怠工」，但仔細一觀察之後，纔知道牠是受了病，於是我焦灼得如熱鍋上的螞蟻，連忙請了醫師，讓牠進入了病院，在修理匠的診斷下，他告訴我：牠的毛病眞是非同小可，至少需要一星期的時間，住院攝養，這樣，出院以後，方能回復康健。

人事倥傯，我在這個大時代的激夢中，東西奔波，幾年來從北京到青島，到上海，到新嘉坡，到香港，最近又到了漢口，不但錶在院中是否告痊，還未去慰問一下，就是自己連費去幾分鐘的時間，在鏡子前照一下自己風塵僕僕中的面容，是變得怎樣憔悴蒼老了的閒暇也沒有。

幾天以前，我感覺到我着實需要一種計時的東西，忽的想起了在北京的「錶的病院」里，不是還有着我的托其修理而不曾收回的一只錶嗎？於是，一封航空信，追回了這一個四年前無時無刻不陪伴着我在一起工作的忠實懇切的摯友。

現在，當我拿着筆在一方格一方格的稿紙上，寫上一個一個的字，預備伸訴我內心上底感覺的時候，牠睡倒在我的案台上，「滴答」「滴答」地發出清脆可聽的聲音，一面還用着牠的長針短針的指示，報告我以正確的時刻。一秒鐘，一分鐘，一刻鐘，一點鐘，從牠的「滴答」「滴答」的響聲下過去了，我沒有仔細考慮我應該在現在做怎樣的事，但是牠却催促着我？像是說：時間已經很不早了，一天將要過去了呢！快些開始幹你應幹的事吧！

是的，沒有錶，我不知將會變成怎麼的一個樣子。以前，我失去了內心的主宰。生活的動向，終是搖搖不定的。雖然痛惜着時間的消逝，但却沒有「怎樣」而去利用時間。現在我有了錶，我像是從這時起才開始有了一個靈魂；我像是從這時起，才有着一個向標的追求底領導者。

我要歌頌着錶的偉大與崇高，世界上再沒有什麼能夠超過錶的永遠保持着正確性，永遠堅持到底的不息地工作着，永遠守着信用做牠所有人最忠實的伙伴。

## 代郵

寄萍君：尊著稿費，業已結清，請即日前來領可也。

編者

## 請領稿費

寄萍，少章，雲生，牛陵，舜水，九濤，冷客，平秋，萬新，哲琴，平果，佛光，劉曜，畫夢，愚翁，唯唯，鄭燕生，再湘，漢華，喬琦，亞英，倩云，繩祖，惠靈，萃子，以上投稿諸君鑒，六月份稿費業已結算清楚，請自即日起二十日以前攜帶原用圖章親臨本社會計室領取，逾期即作却酬論，恕不補奉此啓，

## 徵稿簡例

一　歡迎散文，小品，隨筆，詩歌，創作，譯著，文評，作家小傳及照片等投稿

二　文字注重精短，一千字以外者，恕不採用，小說不在此例

三　來稿每千字酌酬二元至三元。新舊詩概不致酬。抄襲稿件除停止給酬外，並致酬揭發者。

## 詩壇

步月樵君悼亡原玉　渦平

其三

愁看新月一弓灣，感憶蛾眉淚又潸，
被底詩情勞自語，堂前菽水負慈顏，
晨餐缺席疑朝出，午睡無聲待夕還，
寄語望鄉臺上客，可知魂夢繞家山。

其四

違天徵和悼亡詩，惜玉襟懷自若痴，
合把閒情隨筆遣，書宦苦況讓人知，
牽愁最是衣盈篋，埋怨因無子滿枝，
此景傷予曾倍出，不慚得句較人遲。

## 金平別傳（七）

第二章　褪了糖衣的日子

可是，媽媽只嘆了口氣，沒有回答，因爲她覺得她後半世已經快完了，知道還有幾年日子好過，要想等到兒子發跡享福，只有來生了！

果然媽媽在金平十六歲的時候，看見金平還是那個樣兒，不東不西的神氣，嘮嘮叨叨的告訴了陳瞎子的話，訴說了許多年養育之苦以後，便常常生病了，英雄畢竟是英雄，金平並不在乎媽說的話，什麼「克家子」，什麼「長壽」！可是人人都有慈悲之心，金平覺得媽媽怪可憐似的，於是便立誓要掙錢養媽，這一年裏，金平便成功了一個剃頭司務！

金平人窮性傲，他並沒有就忘了英雄的事業，可是他也不喪氣，間或有人和他開玩笑：

「金平，你是一個了不得的霸王呀！爲什麼做起剃頭司務來了？」說的人大半都是坐在金平的剃頭的担子上的主顧，想起金平狂蕩的分兒，總是這麼奚落着。

「剃頭，剃頭不是人做的事麼？劉備也賣過草鞋的呀！」是的，金平常常走過說書的茶棚，「劉備賣草鞋」，「關公做豆腐」的掌故，早就聽得爛熟，在這時恰好用了出來，畢竟金平不是一個愚笨的人，是一個不平凡的英雄，所以說的話，也都是不平凡的，如果他知道劉備也可以算是他的家門時，也許他更高興了，可惜那時金平自己的時辰八字都會忘記，而姓氏從讀書時就不曾用過，別人叫他的媽也只叫「金平的媽」，媽也從沒提過他姓什麼，如今，索性也不要姓了，所以，金平並不曾夢到過自己也是劉備一脈。

聽見金平這樣說着的人，便不由得忍不住笑，金平也知道是瞧不起他的意思，紅雲便一直染到高高拱起的耳根，但是他深深的知道「小不忍則亂大謀」的道理，也只索讓着他們。


懋記 新世界大旅社
地址交通路生成南里六一號
△交通便利▽ △空氣流通▽ △價碼低廉▽ △招待週到▽ △房間精潔▽ △顧客滿意▽

浙江 德大蓆行大廉價
大批寧蓆湧到
花色寬窄齊全
漢口統一街喬家巷口

照相材料。一般雜貨。食料品
特二區五族街 三和洋行（宜撫用）
電話：二二〇三七

牙醫朱全忠
地址：法界如壽里對面三德里十一號

花柳專科 保康診所醫師鍾儀
包治各症 立有把握 限期斷根 如期不愈 原費退還
梅毒（不論新舊）新混合療法（可保斷根）驗血（淋濁）急性者由最頭挫療法數日痊愈慢性者用注射洗滌內服諸法（根絕）再驗尿（下疳）不論爲軟性者硬性均可期治愈（決無後患）之限（橫痃）魚口便毒初出者安全內消已潰限日收口再行血液驗
地址：漢正街大王廟下首德慶里一號

白敬宇眼藥
主治：沙眼，雲翳，紅火眼及一切眼病。
地址：湖北漢口街潤里正街
（本市各大藥房均有經售）

美的飲食部 Hazelwood
法界呂欽使街
冷氣開放 設備清潔 西餐茶點 特色冰食

是高尚宴會的川菜酒家
蜀 豐記 珍
交通便利 房屋寬敞 佈置幽雅 空氣流通 設備清潔 飲食衛生 美女招待 隨意小吃 經濟和菜 價格公道 宴會請客 包君意滿
地址 特二區兩儀街十八號


### 漢口廣播電台播音節目

七月十一日（星期四）　呼號XOJD　週率1010KC

| 播音時刻（新鐘） | 播局 | 播音事項 | 題目或劇目 |
|---|---|---|---|
| 下午〇，三〇 | 漢口 | 唱片 | |
| 〇，四五 | | 報告新聞 | （日語） |
| 一，〇五 | | 唱片 | 西樂未完成交響曲 |
| 一，二八 | | 時報 | （一時三十分） |
| 一，三一 | | 經濟新聞 | |
| 一，三五 | | 報告新聞 | （華語） |
| 一，四五 | | 唱片 | 歌曲「送情郎」外 |
| 二，一〇 | | 故事 | 精忠岳飛 |
| 六，〇五 | | 家庭節目 | 父母對於兒童的準備 |
| 六，三〇 | | 日語教授 | |
| 六，四〇 | | 唱片 | |
| 七，〇〇 | | 報告新聞 | （日語） |
| 七，一五 | | 唱片 | 花節男之魂後篇 |
| 七，三〇 | | 友軍將兵之時間 | 一，新聞 二，時局歌 |
| 七，五九 | | 時報 | （八時） |
| 八，〇一 | | 報告新聞 | （華語） |
| 八，一五 | | 唱片 | 京戲「荒山淚」外 |
| 八，四〇 | | 佈告 | |
| 八，四五 | | 報告新聞 | （英語） |
| 九，〇〇 | | 唱片 | 輕音樂「白鳥」外 |
| 九，三〇 | | 報告新聞 | （華語） |
| 九，四〇 | | 唱片 | 大鼓「玉堂春」外 |
| 九，五五 | | 預告節目 | （華語） |
| 十，〇〇 | | 報告新聞 | （華語） |
| | | 唱片 | 京調「二六板」外 |
| 十，三〇 | | 報告新聞 | （華語） |
| | | 唱片 | 演戲「春花走雪」 |


今天的電影戲劇

維多利花園
銀星歌舞團 祇演夜戲二場 七點鐘一九點鐘
價目減低 四角 七角
傳瑞英主演 喜劇五幕 活財神
全體男女演員明星不朽傑作 冷雲先生導演

中央大戲院
今天開映三場 老鐘時間 三點 七點 九點
聯美影片公司製 童伶薩蓓主演傑作 伏象神童 野獸影片
（獨裝西電有聲機器家）

明星大戲院
今天開映三場 三時 七時 九時 全院電扇 風凉無比
國華光芒萬丈片 舒適 周曼華 周白雲 起 亂世英雄 樓下五角
呂玉堃 尤光照 徐天任 陳競華 蒙納 數百演員合演

明記新市場
露天電影 每夜二場 八時起 十時起
今天開映 王先生吃飯難 下期准映 播音台大血案
大舞台平劇 蓋雲樓 雪艷香 筱官奎 趙小樓 張元奎 十本彭公案
亞細亞班文武技術

永樂大戲院
聘請著名藝員 章炳炎 李百川 王豔雲 楊坤山 李文卿 張春棠 段殿坤 關秀斌
全班名角 每天演 拿手好戲
露天舞台 坐位舒適 乘涼勝地